盛京時報

綜合版

光緒卅二年(明治卅九年)創刊

盛京時報社

滿洲證券株式會社
張漢傑
奉天市浪速通三番地
電話②五七四七番

時論

躍躍欲試之美國

(李雅森譯)

自美國發出嚴命。凡軸心國艦艇。出沒哨戒水域者。即砲擊不赦。美德關係。因此劍拔弩張。積不相能。處今日也。羅斯福政權叫囂甚盛。驅戰正急。惟很中立法尚在。如柳繫足。跳躍不便。故欲取廢耶。均成時間問題。羅大總統。親冰洲海面擊沉賓克斯達號。乃僅有機會。不易再遇。於是改廢中立法之意乃決。明言近向議會提案而不諱矣。

夫中立法之制定。乃因美國參加上次歐戰。以蒙一時之性。竟嘗無慕之苦。思亡羊補牢。不蹈覆轍。今後西半球之外。無論任何地帶勃起戰爭。皆抱嚴正中立態度。作壁上觀。斷不投身旋渦。而自貽伊戚。職是。其中立要義。在對交戰國家禁輸武器彈藥及一切軍需品。美國船隻禁止武裝。輸出許可物資取現金本國船運主義。對交戰國禁募融資或獻金。美國市民禁乘交戰國船等。凡足爲參戰構因者。胥在禁止之列。倘嚴正無私終能若是不渝。則美國傳統之海洋自由。縱遇戰時。又何患不仍徜徉於世界諸洋之上哉。

準此以觀。則羅大總統之援英政策。與中立法適成矛盾。斷難並立。今既視商船武裝爲必取之道。則後者之改廢。已爲勢所難免。顧者擁有共和領袖人物之孤立主義者。似已預見此局。竟力言甘以一死。弭此禍機。當改廢提案隨然將現之時。議會情勢。糾紛正多。初不容人作樂觀也。然應察美國民衆意嚮。反對參戰。雖猶佔絕對多數。惜羅賓穆亞號擊沉以後。斯泰爾。西費拉。塞騰兩船被毀。驅逐艦格里亞號繼之再沉。擾攘靡中。克斯達號又殃及。不幸事件。接踵而起。致對德反感。日見激昂。避免參戰與憎惡希特勒主義之感情。交錯衝突。不知所適。一時竟陷於迷惘之勢。

在主戰論者。視此迷惘狀態。正奇貨可居。乘時國事。斯爲最好機會。羅大總統。過去曾於副總統爲嚆斯。兩院外交委員長以下與黨首腦部於夏威夷館。檢討對議會關係。結果終公言改廢中立會法。對政界動態向稱敏感之羅氏。今既有此決心。則其礁信□過議會。或胸有成竹矣。

一俟中立法改廢。美國商船武裝齊備。則美德關係。實際即入交戰狀態。未待美國宣布有何意圖。對擊沉賓克斯達號作何措置。德竟先放一矢。發表潛艇進取自衛手段。力言在交戰水域。此爲當然權利。換言之。倘美船公然武裝犯此水域。德必有所應付。觀賓克斯達號事件。不啻表明決心也。

商船武裝。乃參戰之序幕。微之一九一七年威爾遜總統故事亦可証知。今日美國之躍躍欲試。悉與昔日彷彿。威爾遜總統所過之徑。非羅斯福亦步亦趨重拾之轍乎。(譯賣新聞)

日軍繼以破竹之勢 攻陷要地株州縣城

殘敵斂跡堂堂舉行入城式

【株州城廿九日急電】日軍堤、重信、的野、花谷、石井、坂本各部隊、利鋒挺進、逼向株州鐵路基地軍事經濟要衝之株州縣城【長沙東南方四十公里】進攻、勢如破竹、於廿九日上午九時三十分、石井花谷兩部隊、當先突入株州城西南角、掃蕩殘敵後、上午十時半、堂堂舉行入城式。

【株州二十九日電】二十八日拂曉由金潭(長沙東南二十七公里)對岸向湘江中流之交通要地株州向進擊中之堤重信、的野石井、花谷、坂本各部隊已擊碎頑強抵抗之敵、是日黃昏即迫於株州前面、二十九日拂曉遂一齊突入市內、掃蕩殘敵、午前十時半堂堂入城云。

【株州二十九日電】以株萍鐵道之起點軍事經濟之要衝株州縣城(長沙東南四十公里)爲目標、以破竹之勢進攻之日軍堤、重信、的野、花谷、石井、坂本各部隊二十九日午前九時三十分更以石井、花谷兩部隊爲先鋒突入株州刻正掃蕩殘敵中。

【瀏陽河畔二十九日電】於敵前渡過瀏陽河、二十八日拂曉、自南岸地區更向西南方進擊中之日軍重信、的野、堤、花谷、石井、坂本各部隊越長沙而向株州進攻、以破竹之驟勢急追敵方敗殘部隊、復繼續於粵漢線、株萍線之岐點、對敵政治經濟要衝之株州縣城、繼續猛進中。

乘勝突入金潭

渡瀏陽河佔鎮頭市

【湖南二十八日電】爲追擊第九戰區殘存第七十四軍、二十七日早晨由永安市(長沙東方二十公里)開始進之日軍重信、的野、堤花谷、坂本、石野諸部隊、同日黃昏突入金潭(永安西南二十公里)、並渡過瀏陽河追擊向南岸逃走之敵、繼乘險夜、強行渡河、於南岸地區巧行捕捉殲滅、如斯敵第九戰區之第四軍所屬之五九、一〇二、第二十六軍所屬之一四〇、第七十四軍所屬之五九七之五個師殆雲再起不可能之徹底的打擊、因失長沙而躍起之敵軍狼狽情形、實堪可憐云。

【鎮頭市廿八日電】至二十七日未明早已於敵方長沙防衛之最後死綫撈刀河渡過李家巷瀏陽市風篋橋已完全占領日軍福田、三木、有高、竹原、友成、小苑、鷹林、平岡、松村、日置諸部隊、仍繼續猛進、對自長沙向瀏陽退却之敵七十四軍、五十一、九十四師遮斷、更江華橋瀧龍市南北五公里之綫而與以不眠不休之夜行軍、強行粉碎永安瀏陽市之敵方陣地、至廿八日正午之瀏陽河則被一氣渡過時、對岸之鎮頭市已完全占領對五十八、五十七、五十一師之殲滅戰已完了、於此十日間內殺此各部隊猛攻而潰滅之敵方計有第四軍(五九、一〇二師)第二十六軍(三二四一、四六師)第七十四軍(五一、五七、五八師)第三十七軍(一四〇、六一)總共二萬餘人云。

岳南作戰 日軍開始岳南作戰以來、未出旬日、既克服城長沙、敵第九戰區、由斯粉碎、抗戰迷夢、大受打擊矣(圖上在新橋河附近路秋草進軍之勢擊部隊、下突入敵要衝新市須過保安門之日軍威容、)

日軍於楊家冲 與敵展開激戰

敵軍二萬已危如釜底魚

【〇〇前線基地二十九日電】追擊瀏陽、長沙、公路南側敵七十四軍向南方猛進擊中之日軍堤、重松、花谷各部隊、二十七日夜、自金譚附近渡瀏陽河、二十八日午後四時、軍次金譚南方八公里楊家冲之綫、與頑敵展開壯烈之山岳戰、一方、與此互相呼應、沿西方十公里綫南下中之友成、鷹林、有馬各部隊、同時刻由鎮頭市(長沙東南四〇公里)對岸強渡瀏陽河、攻入市街、如斯瀏陽河北岸敵軍二萬、完全部隊、盡形潰亂、至於友成、有馬、竹原、平岡諸部隊、於二十八日入市刻在瀏陽河上流、立即於敵

日機再搗重慶

梁山·芷江等地亦遭猛炸

【漢口二十九日電】軍報道部二十九日午前十時發表＝森田部隊長所率之戰鬪機部隊、對於敵首都及梁山、芷江、恩施、開始低空攻擊

【〇〇基地廿九日電】森田部隊長所率戰鬪機部隊、對敵首都重慶並梁山、芷江、恩施、加以低空攻擊。

【〇〇基地二十九日電】森田部隊長所率領之戰鬪機部隊、趁二十八日絕好之晴空、由〇〇基地出發、午後三時三十分突至重慶上空、急襲該市郊外之白市驛飛行場、其飛行場雖置有僞製飛機三架、並無任何防禦砲火、日荒鷲制壓重慶上空之後、更轉機首、赴梁山、芷江、恩施相繼攻擊後、乃悠悠全機歸還。

空軍協力

猛炸蔣軍

【某某基地二十七日電】日軍荒鷲部隊、繼續二十七日午前之活躍、午後亦連續出動、已收莫大之戰果、

一、久野、五味、內藤、吉岡、山足各精銳、對欲阻止渡過、撈刀河向南方轉體堂堂之進擊之花谷、石井、甲斐、竹原各地上部隊之敵七十四軍、加以搶擊、收莫大之戰果

一、大坪、是松、田中、花家、神山、金子各部隊、以大編隊向長沙方面出動對因遭地上部隊早淵、杏森山、高橋、鶴澤之猛進擊、陷於大混亂、向撈刀河河口長沙北方之直接防衛陣地、潮湧潰走之蔣軍約五千、加以猛轟炸、收甚大之戰果

日軍進擊神速

敵自恃大兵六萬誓守長沙 因不堪□□乃致全失戰意

【〇〇前線二十八日電】日軍早淵、村井、川崎各部隊之長沙突入係破敵防備而攻入者、故此次日軍精銳之進擊、實令人驚□、其有極大之價值也、□□將蓮□□撈刀河下游北□□□□由廣東方面增派□□□與敗戰南下部隊聯合以四萬之大兵由瀏陽河撈刀河下流配置於長沙周近之高地、利用水流及丘陵之防衛線、倘日軍進攻部隊衝入長沙大抵被視爲由東南方面實行者、此地集結約二萬兵力然日軍果敢之突入部隊恰與敵之預想相反、蓋由撈刀河及瀏陽河之敵所持部落之東北部一舉攻破敵陣、至瀏陽河時乃俱伐渡過激流、致敵軍完全喪失戰意、實行此次進擊、僞於長沙市街與致千敵交戰、敵最後之防衛配置亦井未收得如何效果云、

捷報傳來士氣大振

各隊齊攻敵愈不支

【某前線二十□日】□□□二十七日夕刻日□□□□長沙一角、敵中樞之□□□□陷於混亂、敵軍□□□搖、戰意完全喪失□□無執拗之抵抗、□□地遁走、日軍爲乘□□敵最後的痛擊、□□之快報、各方面□□□擊、

一、對長沙平江□□□□北側蠶集之□□第十軍主力猛擊之□□田、杏、小浦等各部□□十七日占領楓林港、□□閩、日軍於該地西北□□之敵砲兵陣地、作□□鋒、鹵獲大砲四門、□□一千發、敵爲由撈刀河□□總退却、在該河南街□□之陣地、企圖阻止日□□

擊、日下挾撈河展開殲戰、

一、對瀏陽、長沙公路前面之殘敵七十四軍猛攻之的野花谷、堤、重信、石井、等各部隊、將敵五十七及五十八兩師由東方包圍、側敵側背、二十七日前後四時、占領瀏陽河上流之金潭(長沙東方四十公里)扼該河北岸一帶、將敵退路完全遮斷、其一部對七十四軍中核部加果敢之正面攻擊、同時刻突入沈家舖(永安西方八公里)將敵擊碎中、

一、一方面與此等諸部隊相呼應、扼瀏陽、長沙公路上、要衝 楓溪橋之 日軍友成、竹原、有馬、平岡等諸部隊、側敵七十四軍之背後左側、一齊猛攻、與試最後反攻之敵以殲滅的打擊、

攻擊斗留嘴

掩護江上部隊

【某某地二十八日電】華中日本海軍報道部發表、三好、本間兩部隊長指揮之海軍航空部隊、二十八日連續攻擊湖南北方二十五公里之斗留嘴、鳥龍咀一帶、並掩護通江警戒水路之江上部隊、收得甚大戰果、頃、在河巷市附近、發見敵殘兵約五千、當對此加以機上掃射、予以殲滅的打擊、全機平安歸還、

陸鷲威覆湖南

到處擊滅敗走殘敵

【〇〇基地二十八日電】日本陸鷲二十八日拂曉、追敗走之敵飛往湖南南部、茲擊得戰績如左

一、秋山、濱野、富田、西賁各部隊、於株州附近、發見敵約三千、而與以甚大打擊、

一、中川、木下、大山大編隊急襲株州、痛烈爆擊敵陣、而對敗走中之三千敵人、與以潰滅的打擊、

一、中川、森、金井各部隊於株州南方十五公里之地點爆擊向南方退却中之四千敵與以大損害、

一、佐藤、中川、山田精銳空軍、爆擊潰滅於長沙東南二十公里附近瀏河敗走中之敵四千、

一、大坪、是松、神山、緒方氏家、寺沼、後藤、石塚諸部隊、於粵漢線綠口南方十二公里處爆擊敵部隊及滿載軍需品南下中之二十餘輛軍用列車、

鄱陽湖畔

殲滅李覺部屬

【南昌二十八日電】最近敵第七十軍長李覺麾下第十九師、於南昌東北、有蠢動之氣勢、日軍藤森、森、中島、岡島、太田各部隊、二十七日深夜、忽然開始行動將敵軍主力約兩千、追入黃溪渡(南昌東北十六公里)附近、目下於鄱陽湖畔、展開壯烈之殲滅戰中、

機能全被遮斷

敵第九第三兩戰區連絡 粵漢□□交通由此杜絕

【株州二十九日電】因日軍佔領株州、而第九戰區之軍需軍事輸送路粵漢路及浙贛線之交通乃完全被遮斷、前因攻擊南昌遮斷浙贛鐵路、而第九戰區之敵與第三戰區連絡、及由浙江省沿岸所來之援蔣軍需物資之輸送路線、乃由康西省玉屯、起至吉安止、新設汽車路、並利用浙贛線西壁之鐵路、以與粵漢湘桂兩鐵路接續、與長沙往林、衡陽等交通、其中以軍要地株州陷落、故將其機能遮斷、長沙同時亦爲第四戰區之軍事要衝、在軍觀之下、而將衡□□□□□□

大雲山殘兵

被空擊潰滅

【某某基地二十九日電】□□□□□□光岡早坂□□日荒鷲、□□□□宮田各□□□□時半頃、在□□□□八公里之山岳地帶□□□大雲山之第五十八□□□之敗殘部隊、即□□□一方中擊、已使□□□新豫川、木下、佐□□□部隊、亦於同日□□□

轟炸芷江、衡陽

【漢口廿九日電】華中艦隊報道部午後六時五十分發表 戶塚部隊長引率之海軍航空部隊、於廿八日午后三時頃、急襲芷江、並攻擊敵飛機場與軍事設施、後遂襲衡陽、掃射地上於倉庫及工場等敵之援助軍、而全機悠悠歸還云

全聯協議員任命

由於聯合協議會運營要項之改正、協和會中央本部委員、參與、全聯處理委員、乃與各省代表同爲協議員、而經爲全聯之構成份子、故中央本部已任命參與五三名、職員卅五名、全聯處理委員四入名爲協議員云、

列寧格勒戰酣

【倫敦二十八日電】據B[illegible]局莫斯科情報稱列寧格勒攻防戰、冒惡天候盛行激戰、但赤軍業出反擊於某方面、已使德軍後退至塞勒勒市外某據地點、又據德軍之所謂『包圍鐵環』之外部、指揮砲兵隊、對德國軍第一線中曾面加以攻擊、對鐵環縮小戰、試行拼死之防害、德國軍之損害極鉅、再於二十七日德國機四十九架、會轟炸該市、但其中八架被高射砲擊墜云、

敵兩軍長負傷

【〇〇前線廿八日電】敵十八日夕刻、突然進出于瀏陽、長沙公路上、發掘長沖舖、(永安東方十八公里)對於附近佈陣之之殘敵七十四軍、加以猛攻、並行進擊、僞至要衝瀏陽西南方二十餘公里云。

廿六軍於金井北側、企圖包圍殲滅日本精銳部隊、已全部失敗、再想、支離分裂突、然據敵俘虜者言、此次戰鬪、廿六軍長蕭元氏、負重傷、兼有其他部長或幹部死傷及行方不明者多數、復由第六戰區增援而來之陳誠直轄軍隊第十軍、亦施受日軍之打擊、遂陷潰亂狀態、軍長李玉棠氏負傷、旋即於退却中云、

薛岳遁入常德

【漢口二十八日電】依不拔苟守之牙城、被奪之第九戰區司令長官薛岳、將敗殘部下棄於瀏陽河畔、僅帶護衛兵、於陷落前二十六日頃、已判明遁向常德方面矣

進攻西江四邑日軍 又開始新作戰

已由現作戰地域漸漸撤出

【廣東二十九日電】華南□□日正午發表、西江及四邑方面之日軍、將敵軍業已壓倒、將諸物資扣留或焚毀、完全目的、酌應用兵力、九月二十九日以降、漸漸撤出現作戰地、開始新作戰地進攻云、

【又電】華南艦隊報道部發表、與陸軍部隊台山縣方面作戰、協力啓開西江使沿岸敵兵潰滅、並將逃避中敵船舶消却擊沈等、大舉電擊的戰果之海軍部隊、二十九日以降爲對應陸軍之新措置兵力轉進以即應、開始向新作戰地、作水路進擊、

呼應湖南作戰

猛攻東江西江敵兵

【廣東二十九日電】華南軍二十□□□□□□□來、□□□□、日軍二十四日以□□□□□□實行一□大攻□□□□【廣東□電】與湖南作戰□□進軍於華南西江東□□挾殲滅敵□□軍作戰中之華南軍、兵不息甲、本月二十四日以來、更以有刀之新銳部隊、向北江方面、展開新作戰、節節擴大戰果中、敵已在東江及西江方面、被打得有如落花流水、其周章狼狽情形、實非言語所克宣示者、當廿七日日軍攻擊長沙消息傳來、實予此方面敵軍陣營以極大衝擊、敵已完全喪失戰意、在粵日軍猛如虎之日軍猛攻之前、惟有爬山越嶺、落荒而逃云、

北部太行山

日掃蕩戰功

【太原二十八日電】於北部太行山之峻岳戰殲滅敗殘晉察冀邊區軍而掃蕩中之日軍精銳各部隊、繼續於到處收獲甚大之戰果、自九月四日至十七日十三間之戰果如左、

敵棄屍三七四、捕虜一四一、鹵獲品步兵砲一、迫擊砲彈一四〇、輕機槍二〇、步槍八五、同彈藥四三〇八七五、自動步槍三、手榴彈八一三其他多數、

江西北部

繼起猛烈砲火

【江西〇〇廿八日電】日軍與長沙方面作戰互相呼應之大賀、糸日田、永松、辰巳等諸部隊、二十七日夜半一齊對於在江西北部蠢動之敵集團、南下江西保安鐵及其他敵集團、加以猛攻戰火、對於錦江流域、勢如怒濤以進擊云。

追敗殘共匪

殺至淡蘆頭

【石門二十七日電】僞擊滅前內中村中島兩討伐隊而被大打擊向清河東北地區退却、於河北、山東省境蠢動中之共產軍新編第四旅(旅長徐深谷)新編第七旅(旅長易良品)之各五、匪約二千、日軍永田部隊二十二日夜半由某地出發、午前三時三十分於淡蘆頭(清河北方十四公里)與新編第七旅之主力遭遇激戰六小時間並敢行壯烈之肉搏戰後、遂使敵軍向東南方及東北方潰走、一方中島、小川兩部隊、於各處掃蕩敗殘、匪、並行北上、與永田部隊取緊密之連絡、而開到淡蘆頭、更於二十四日轉鋒、南下追擊逃迷之敵子敵以殲滅的打擊、收莫大之戰果、於此戰鬪之綜合戰果如左、

敵遺棄屍体二二一(乃確認者)
捕虜一八
鹵獲步槍四九
同彈藥六九三
手槍四
手榴彈六〇
其他多數

痛炸韶關

敵列車粉碎

【華南〇〇基地廿八日電】華南陸鷲精銳櫻井、稻垣、佐藤諸部隊、廿八日午前、對北江沿岸三水北方五十公里附近蠶集之敵敗殘軍加以爆擊、與以大損害、後復發見韶關驛南方有滿載軍需品約四十輛連結之貨物列車群遂使之粉碎、並爆擊韶關市內外之軍需品倉庫群、於當日午後之北島、大浦、草刈岩柱諸部隊、大舉空襲韶關對敵陣地以下倉庫群交通路等軍事施設、均加以潰滅、

是一張粉紅色的信紙。母親眼睛從紙上投在他底臉上關心地問：

『誰來的信？』

『一個朋友。』

他漠然地回答，他底心也很漠然。麗去了似乎把他底心也帶去了一部，雖然，他想到這雜能的生活，也沒有多大的惋惜。

李大哥又走過來探聽消息 消息給 李大哥好 大一個痛快。

『這回，看他害敢欺負咱們不？』

門呀地又開了。閃進來一個年青的漢子，帽子遮着他上半邊臉，霜雪遮住他下半邊臉，摘下皮帽是一張像剛流過眼淚的沉鬱的面龐，眼睛還發着紅。

『老叔來了。』

都坐下以後。

『聽說胡連長用你去當書記？是眞的嗎？』梁成綠 底臉上蘊着 一團猜疑。

『眞的。』

突然他跳起來了。

『那可不錯，快幫幫我，你快幫幫我吧！』

這意外的神情把個人都怔住了。梁 毅扶他老 叔坐下來，聽他在深深地喘息着。

『什麼事情？』

『村長那王八蛋，』梁成綠一提起了村長，氣得要喘不出氣來，眼睛瞪 得那麼大，兩隻手不住地在空中揮動着：『他媽糾佔了給我的字據，婆，又斯碎了給我的字據，而且過年的地不讓我種還不算，害要今年的租子，他媽的，天底下欺負人也纔這麼欺負的。梁毅，你是我底侄兒，你不能看我讓人家欺負死吧？你又當了連長的書記，這事，你得救救我，你得……』

『把字據給你扯啦？』

『什麼時候？』

『今兒過半晌。他到我家去說是字據上有一個錯字，讓我拿出來給他改，我作夢也聯想到他按了一份壞心，一交給他，他就隨手扯了！』

梁成綠底臉上浮着一層慘苦的陰影色，忍不住嘆一口氣又接着說：

『他撕了字據，又跟我要今年的地租，那麼過年的地也一定不許我再種啦吧！』他□着高才挪倫背賊吵了半天，又一溜煙似地走了。那時候我眞想死，可是我心里有這麼一口寃氣，我不能白白就這麼死，我想起來去和他對命！到大門口，早有三四個人把住了門，我說要見村長，便說觸在家，我要闖進去，硬給他們推 出來了。

梁毅底心里滿腔是火，火燃燒着那一股熱力，熱力抽冷地就使他站起來拉住梁成綠底手：

『走，我跟你找他去！』

梁成綠也站起來，有希望地說：

『我要尋死去，我眞腦瓣法啦：聽說你給胡連長當了書記，我才像又活了！』

『這個 事一定能辦 得到的。』

『李大哥，你坐着。』

沒有月的夜。寒風遮蓋着天，暗冷的氣氛里兩個人並着肩走，誰也不說一句話。

沒有路，積雪重重，深一腳淺一腳的。

一條狗吠起來，一群狗吠起來了。

『我去叫門。』

梁毅搶上一步，在大木門上拍拍敲着。狗吠起來，有人底脚 步聲。他閉了一隻眼。把一隻眼湊近門縫張望着。

『誰？』

『我！』

『幹什麼，』

『找村長有要緊事。』

門打開了。兩個人低着頭走進去，那人驚異 地又喚了一聲：

『誰幹 什麼哪？』

『便無可 奈何地緊閉 了大門。兩個人連理也不理，瞧着那窗 紙上透着 的肥胖人影，聽着從人影發出來的嘻笑聲，狠狠地相對着望了一眼，便一直走進了上房。

『誰？』

梁毅摘下帽子，讓他底老叔坐在左一把太師椅上，自己也拉過來一把坐下。

『老三。』

那女人底聲音，他們走進去，女人一眼瞧見梁成綠，便沒再響，慢慢從炕上站起溜進里屋去了。

今日二大張

胃腸應當怎樣治療

胃腸有病，乃是吾人一件最痛苦的事，因爲凡患此症的人，不是體質枯瘦，就是面色肌黃。以致每天連飯都不想吃，即便有時能夠吃下一些飯，以後也是不免要感到消化不良，膨悶脹飽胃痛，心悸，噯氣，同時精神上，除現一種不安與憂悒的氣色外，以外簡直見不到甚麼快樂，所以凡患此症的人，都想求一相當療法以期早日解脫，但此症應當怎樣治療呢，除先調整胃腸，加强胃腸機能外，以外更當注意營養因爲衰弱胃腸不需營養是不會恢復健康的，此外對於飲食的冷熱和輭硬上，也更須注意，因爲注意養生，也是治療胃腸最高法門。

「若素」是胃腸最良聖藥，有極大的治癒力，它對於胃腸不但有調整力，使其機能提高，並且也可加强胃腸組織使胃腸早日恢復原狀，至於營養方面，含量極多，實非他藥所可比，如活性酵素與營養素等，均爲治療胃腸最好的成分，所以無論是貪慾不振，消化不良以及各種胃腸病，都能給與極大的效果，請患者早服罷。

胃腸
營養
若素

適應症
胃腸諸症
未老先衰
產前產後
小兒虛弱
營養不良
肺結核
神經衰弱

藥價
錠劑二十五日量・一元六角
粉末 三十日量・一元六角

奉天信濃町十七號
若素製藥株式會社

備遭風波堅盟如故 誓救世界脫除厄運

——希·莫兩巨頭交換親書

【羅馬二十八日電】當三國同盟一周年紀念日希特勒總統與莫索里尼意首相、交換親電慶賀新世界秩序建設之進行、並誓於今後提携益固、向目的之達成邁進、兩巨頭之親電內容如左、

△莫索里尼首相親電

三國同盟締結以來、一年間發生重大之決定的諸事件且同樣重大之諸事件、今後亦將發生、以三國同盟企圖之新秩序、最初已有不動的基礎、今在光輝的勝利之中

△希特勒總統返電

三國同盟條約、乃由我等達成之事業成功上的重要保障、此意義將來將愈益發揮以該條約連結之三國的牽固決意、將如何救出共產主義之致命的威脅下、及有過大領土之諸國搾取的世界而成功、當爲我等後世子孫充分銘記者、

舉杯共祝佳盟

紀念軸心三國締約一年 日德當局分頭舉開歡宴

【東京廿九日電】當本月廿七日之日德意三國同盟締結一周年紀念日、豐田外相招待德意兩大使舉開午餐會於是盟邦之誓愈爲强化、而德意大使館廿九日午后零時半、長藏閑院元帥宮殿下之台臨、爲答禮而於帝國旅館、舉開盛大午餐會、主辦者側有奧特、伊狄里德意兩大使、兩國大使館參事官以及在京德意兩國民之大部分、巴格列斯哥羅馬尼亞公使、哈班匈牙利代理公使等出席、來賓有豐田外相、東條及川陸海軍大臣以下各閣僚、伊藤情報局總裁、外務陸海軍首腦、及民間側之翼贊會幹部及其他各團體領袖、新聞通信社代表等約三百名出席、閑院宮殿下、於零時四十五分一同奉迎中御臨席會場、中奧特德大使恭向殿下問安後、全員齊舉祝盃、繼由伊狄里伊大使亦同樣致詞、對此由豐田外相、述以感謝之詞、於是大宴、會場內幾百人於渾然友好的氣分中融融歡談、午後三時許於盛會中閉會云、

【柏林二十八日電】李賓特羅甫外國所主辦之三國條約一週年紀念式典晚餐會、在二十七日夜假福爾特阿多倫地方盛大舉行、有大島大使、阿爾費克意大利大使及其他參加國公使、及武官全部等出席之下、席上首先由李賓特羅甫外相、對三國條約一週年紀念之意義加以演說、其次在二十九日由日德、德意兩協會主辦之下、假飛行協會會館、預定舉行招待日德意三國官民之紀念式云、

日德意同盟紀念日 意揆致日親書

力言三國更應作堅固提携

【羅馬二十八日電】莫索里尼首相於二十七日之三國同盟一周年紀念日、與近衛首相如下親書、强調歐洲及東亞之新秩序建設前進日德意三國之堅固提携、當三國同盟向歐洲及東亞之新秩序建設邁進之日德意三國緊密結合、條約調印一周年、希望閣下、對偉大之日本國民、傳達法西斯蒂意大利祝意祝福之致辭、及對正義之勝利之余之堅固信念、

又莫索里尼首相、與希特勒德總統亦交換親電、慶賀世界新秩序建設之進行、並誓今後益堅提携、向目的之達成邁進、

德意大使述感

【東京二十九日電】德意大使館主辦之午餐會席上、奧特德大使致詞要旨如左

閑院宮殿下於去年三國同盟締結祝賀亦浴會與御台臨之光榮謹恭致御禮而經幾多之式典祝賀電報無線電放送社會的會合集會等、有日本政府、軍東京市大政翼贊會各言論機關及日本國民大衆之紀念三國同盟締結一周年、遂於同想此同盟同時而生力並由日本全國寄來頗夥之訪問及祝賀文、可知日本國民心中、對三國同盟並樞軸國懷如何强力實行友情、於此瞬間、各位之共同感謝之念、想及三國同盟成立當事者一人松岡前外務大臣閣下、乃余與意大利大使閣下之莫大義務、而日本於大東亞共榮圈內、以其力決定的建設

（被釋還的法軍俘虜）

德國今日又爲共產主義之擴滅破壞精神撲滅之戰而戰、故我等從確信對世界之健全社會新秩序建設、能除去最大之障害云、

伊狄里意大利大使致詞要旨

對閑院元帥宮殿下御賜以臨席光榮、深表感謝之意而當三國條約調印當日、畏蒙渙發詔書、而由此確認戰爭崇高之使命、爾來十二月後迄今日遂行詔書中所示之任務、而因世界運命經歷最重大之重要事態熟其目標、無論在政治的分野與在軍事的分野、一均排除從來的意圖、以我等努力保障正義而堅固和平新体制、亦規將日本帝國之時期、確保其崇高之精神於東亞以其國家体制之發備、於亞細亞大陸得來如斯和平正義

前途難關猶重重 端賴同心協力

豐田外相席上致辭要旨

關於三國條約崇高之使命與條約國之牢固決意、已盡言之矣、於茲、不須贅言、唯今如兩大使閣下所述者、同時率直陳述日本國民之意氣、良非過言本日滿堂藹和氣之實藥空氣、可以窺見、而此空氣、吾人確信即各締約國今後相俱提携、判分困苦立足正義、爲保持世界新秩序建設恆久的和平以邁進決意之表徵也、我等前途、倘有幾多克服之障害、而置基礎於三國相互之信賴、惟不倦之協力、對於此等可克服突破、導三國達成其理想之途也、

德欲乘戰勝餘威 與蘇單獨講和

蘇聯不知時務竟而拒絕

【紐約二十七日電】據合衆社昂哥拉電、二十七日傳外交方面情報稱、德國對蘇聯爲誘導類似前次之德法休戰協定之單獨講和、託駐在莫斯科其他諸外國首都之中立國外交方面、通告以左記諸條件、有行媾和交涉之意志之旨、但同蘇聯側、已對此毅峻拒絕云、

一、德軍於大體保持現在戰線內之占領地域、但烏克蘭占領至高加索、

一、德軍於歐洲戰繼續期間中、實行右地域之占領、

一、德國對蘇餘地域之蘇聯政權一切不加以干涉、

德機縱橫馳襲

蘇海陸俱受重創

【柏林二十八日電】德軍司令部、以二十八日正午特別發表、在各方面盛行繼續活躍、並公表其戰果如左、

一、德國空軍、對在克倫秀達特港內碇泊中之蘇聯主力艦一隻、投下直擊彈、予以大損害、一方於拒里加灣之阿桑爾島近接水域、攻擊蘇聯水雷艇及滿載軍隊之蘇聯運送船八隻、將此擊沈、

一、於東部戰線北方地區、我空軍協助地上部隊、急襲蘇聯步兵砲兵部隊、予以大損害、又德國空軍之大編隊、對蘇聯腹地各所之鐵道加以猛炸、將列車大破外、並轟炸空軍基地、然蘇聯空軍中、邀擊德國空軍、演開空中戰之結果、遂損失十四機、德國側之損失、僅二機而已、二十七日蘇聯空軍、合計損失百二十八架、其中被擊墜者三十六架、在地上被炸破者九十二架、

一、德國空軍、對莫斯科市內空軍設施、敢行夜間爆炸時、又於海上某地點、擊沈貨物船二隻、總計三千三百噸、

德潛艇擊沉 英船十三隻

【柏林二十八日電】德軍司令部二十八日中午特別發表云、德潛水艦在過去數日間、逐次襲擊由直布羅陀開往英格蘭之英國商船、擊沉護送艦一隻在內之船船十二隻、總計六萬七千噸、又於南太平洋、德潛水艦、擊沉一萬二千噸級油槽船一隻、

蘇聯發表戰況

【莫斯科二十八日電】蘇聯情報局二十八日上午發表、

一、於西部方面某地區、蘇聯軍一部隊、約經七日間之激戰後、擊潰敵軍、是役敵砲兵十八個中隊、受大損害、遺棄屍體二千六百具而退卻矣、又於一激戰、蘇聯軍破壞敵戰車十八輛、軍用載重汽車四十一輛、消耗砲十尊、並鹵獲砲四十八尊、及其他武器頗多、

一、於西北部戰線某地區、蘇聯軍捕虜德軍將兵五百八十名、並使戰車六輛擱坐、鹵獲砲三尊及其他若干、

美擬重訂援蘇計劃

以三月內軍需生產全部供給

【紐約二十八日電】紐約西拉爾德特律實報載華盛頓電傳權威方面之情報、稱羅斯福大總統及國防計畫各顧問等、爲使英蘇兩國、積極的對德國由東西兩方面開始挾擊作戰、在樹立對英蘇兩國、殆以今後三個月間美國軍需生產品全部、補給之計畫中、從來之武器貸與計畫、規定於美國軍生產需品二分之一以內輸出、其餘之半數、充美國陸海軍用、今以此新計畫、一張氣勢、大總統於本週初、與議會領袖協議中立法改廢問題時、對此新計畫、想已曾討論、並傳背後、亦與英蘇兩軍參謀本部首腦、作關此之檢討云、

對克里米亞 英援軍續發

【倫敦二十八日電】德軍四個師團及降落傘部隊、向克里米亞半島進攻、展開赤軍擊滅戰、此間消息靈通人士談稱、若德軍佔領克里米亞半島、黑海一部、遂於德軍制壓下、結果德軍可由海路向高加索地方進擊、英國必須即時援克里米亞之赤軍、頗指摘該方面之危機、關測、英國爲防衛高加索、援由印度及近東方面派遣援蘇軍隊之企圖、漸次具体化、指摘如次諸點、

一、魏維爾英印度軍總司令官、爲關於防衛高加索、與蘇聯、伊蘭方面軍司令官諾維克夫大佐協議、前往德里蘭、

一、魏維爾總司令官及歐桑列克英近東軍總司令官、日前抵倫敦、與賈務爾首相並吉爾參謀總長、作重要協議、

一、李特爾頓英政府近東代表現在在倫敦、與賈務爾首相及關係閣僚協議中、

一、英國軍隊及軍需品、陸續在波斯灣上陸第夏普登陸、更向北方輸送、

一、輸送專門家之德夫列孝治代將、任命爲伊蘭方面輸送指揮官、該方面鐵道關於援蘇派遣軍之輸送、擬充分發揮能力云、

三國談判待開 英美使節抵蘇

【莫斯科二十八日電】被特派於莫斯科英美蘇三國會談之哈里曼國長以下美使節團及畢巴布爾哥軍需相以下之英使節團一行、二十八日已受畢辛斯其外務人民委員部次長、烏曼斯其駐美蘇大使陸海外務各人民委員部代表並克里芙布斯英大使、斯坦因哈爾成美大使及其他關官多數之出迎、於盛大之歡迎中、抵莫斯科矣、哈里曼、畢巴布爾哥兩使節團長對儀仗兵閱兵後、之即訪問斯達林議長、與三國會議之蘇聯側代表之莫洛特夫外務人民委員及李特維諾夫前外務人民委員交換實行要協議云、

波西米亞首相 以謀叛罪被捕

【巴拉加廿八日電】於爲巴拉加（布留恩衛利茲修耶斯特羅伊、克拉特諾齊尼希地方、布告緊急狀態之哈特里茲希波墨米亞莫拉比亞新總督、廿八日將波西米亞莫拉比亞保護領首相耶里亞氏、以叛逆預備罪之嫌而行逮捕、附國民裁判所公判之意旨、已通知該保護領大統領耶米爾哈哈博士矣、關於耶里亞首相逮捕之理由、哈特里茲希新總督、對於哈哈大總統領稱受有外國唆嗾之耶里斯以下不逞分子等、數日以前行有各種之反德暴動、向靠捷克各地區之住民、煽惑反德行爲、而哈哈大總統、對於哈特里茲希新總督聲明、於是時以大統領之名義保護新總督之安全、兼於保護領政之名義、預備協力解決該項事件、且於政府之對策、仍請德側之支援云、

興農部機構改革（一）

經院議可決定於今日施行

政府當局、爲謀政府及滿洲農產公社之一體的事務運營並農產物增產之效率的進展、皆爲當面急務、爲故有行興農部行政機構强化農產物增產部行政機構之重點的改組之必要、用特提出國務院各部官制中修正案、及興此有關聯之興農部內臨時職員設置制中修正案、馬政局官制中修正案、當經第三十九次定例國務院會議可決、並經參議府會議通過、於三十日施行、茲將該三案原文分別錄左、

△國務院各部官制中修正之件

一、國務院各部官制中修正如左

第三十五條改爲如左

第三十五條 興農部置左列職員

司長 四人 簡任

參事官 八人 薦任（其中二人得爲簡任）

理事官 十五人 薦任（其中一人得爲簡任）

技正 五人 薦任

秘書官 一人 薦任

事務官 二十九人 薦任

技佐 二十六人 委任

屬官 九十四人 委任

技士 八十一人 委任

二、第三十七條改爲如左

第三十七條 興農部置左列四司

農政司

農產司

畜產司

糧政司

三、第三十九條改爲如左

第三十九條 農產司掌管左列事項

一 關於農事事項

二 關於農產物之生產事項

三 關於農產經營之改善事項

四 關於特用作物之蒐貨配給及加工事項

五 關於水產及水產物事項

第三十九條之次加添左列一條

第三十九條之二 糧政司掌管左列事項

一 關於食糧、飼料及油料農產物並其加工品之檢查、蒐貨及配給事項

二 關於麻袋之製造及配給事項

附則

本令自康德八年十月一日施行

二 特產局官制廢止之件

本令施行之際現任左表上欄所載之官署如不另受任命狀或指敘命時即爲被任命各該相當下欄所載之官署仍與以同等俸給

特產局理事官	興農部理事官
特產局事務官	興農部事務官
特產局技佐	興農部技佐
特產局屬官	興農部屬官
特產局技士	興農部技士

△興農部內臨時職員設置制中修正之件

興農部內臨時職員設置制中修正如左、

一、第一條第三款中「技佐五人薦任」「技士九十八人委任」改爲「技士九十八人」「技士一百零三人委任」

二、第四條刪除之並將第五條改爲第四條

附則

本令自康德八年十月一日施行

△馬政局官制中修正之件

馬政局官制第二條第一項中「技佐九人薦任」修正爲「技佐八人薦任」

附則

本令自康德八年十月一日施行

開拓事業特別會計 財產辦理案公布

政府有鑒於屬於開拓事業特別會計之財產、於國有財產法上、雖應編入雜項財產之中、而於開拓行政之實際上依據該法辦於雜項財產之規律辦理時存有不妥當之情形、故制定本法、定於卅日公布施行

○關於雜項財產中屬於開拓事業特別會計之財產辦理之件

特別會計所屬財產其取得、管理或處分依興農部大臣之所定由開拓總局長行之但開拓總局長得將其權限之一部或全部委任於省長、市長、縣長或旗長、

關於前項之財產以興農部大臣爲主管官署長、關於第一項之財產不適用國有財產法第五條、第七條及第九條之規定

附則

本法自公布日施行

北安省克山縣及依安縣區域變更

政府基於產業經濟交通上等之要請、有將北安省克山縣之區域一部編入依安縣之必要、用特提出本案、茲記如左

△關於北安省克山縣及依安縣之區域變更之件

北安省克山縣之區域中泰安街、涌寶村、泰寶村、托力村及國發村編入依安縣

附則

本令自康德八年十月一日施行

蘇軍敗勢難掩

週間國際情勢

抗戰乎媾和乎徬徨無策 美能否廢棄中立法尚屬疑問

【東京廿九日電】週間國際情勢

一、蘇聯之窮況

出席蘇聯鑒首以待之莫斯科會談之英美使節團一行、二十二日經空路抵莫斯科、行將開催之莫斯科會談、以英美蘇爲紐帶、與樞軸陣營相固持而英美之對蘇援助、使足見其內心、即德蘇戰爭使蘇聯陷入窮地、然後蘇聯方能盡力對德抗戰也、觀蘇聯洞悉底蘊、勢亦無所爲力、原來蘇聯對於最近赤軍之大敗、已雖敵飾、赤軍雖善戰、而當初前月既、已告飛逝、德蘇之戰、自本週間起入四個月所趨港無挽回一縷之望廿七日德軍司令部發表、抗輔東方包圍殲滅戰、赤軍捕虜達六十六萬五千、突破在斯莫林斯克包圍戰、三十一萬、明斯克、維亞里斯特克包圍戰捕虜二十萬之新記錄、加之、基輔地帶喪失、蘇聯在軍大軍需資材及重要工業地帶上、亦受大損害、是故蘇聯抗戰力、今後愈形低下、乃必然者、被迫入窮況之蘇聯今後動向、將如之何？而與英美相結、謀繼續抗戰乎？或與德單獨媾和乎？已立於重大岐路、

一、中立法改廢問題

揭德已拿馬國旗之美國貨用船賽斯遠號、本月十九日在冰洲近海、發生炸沈事件以此爲契機、改廢中立法、俟然成爲美國政治問題、羅大總統、廿三日言明美政府爲更强化擁復海軍、考慮改廢中立法中、積載援英物資之美國商船、因敵攻擊、爲保身計、必須武裝、現行中立法、美國商船爲保持船內規律、禁止於必要以上、搭載武器、因之必須改訂中立法此條項、然而該大總統之商船武裝論、爲美商船在安全水域、假如有呈現危險時、即在交戰水域及指定區所航行美國船艦之大總統之態度、仍然不得不作獨善的主張、帝國乃俟於三國條約一週年紀念日、奉戴御心一克服世界之平和朝野一致、深体此意、此英國參戰態度實不可解、對太平洋之痛之剝決尚在何時不得不憂慮、

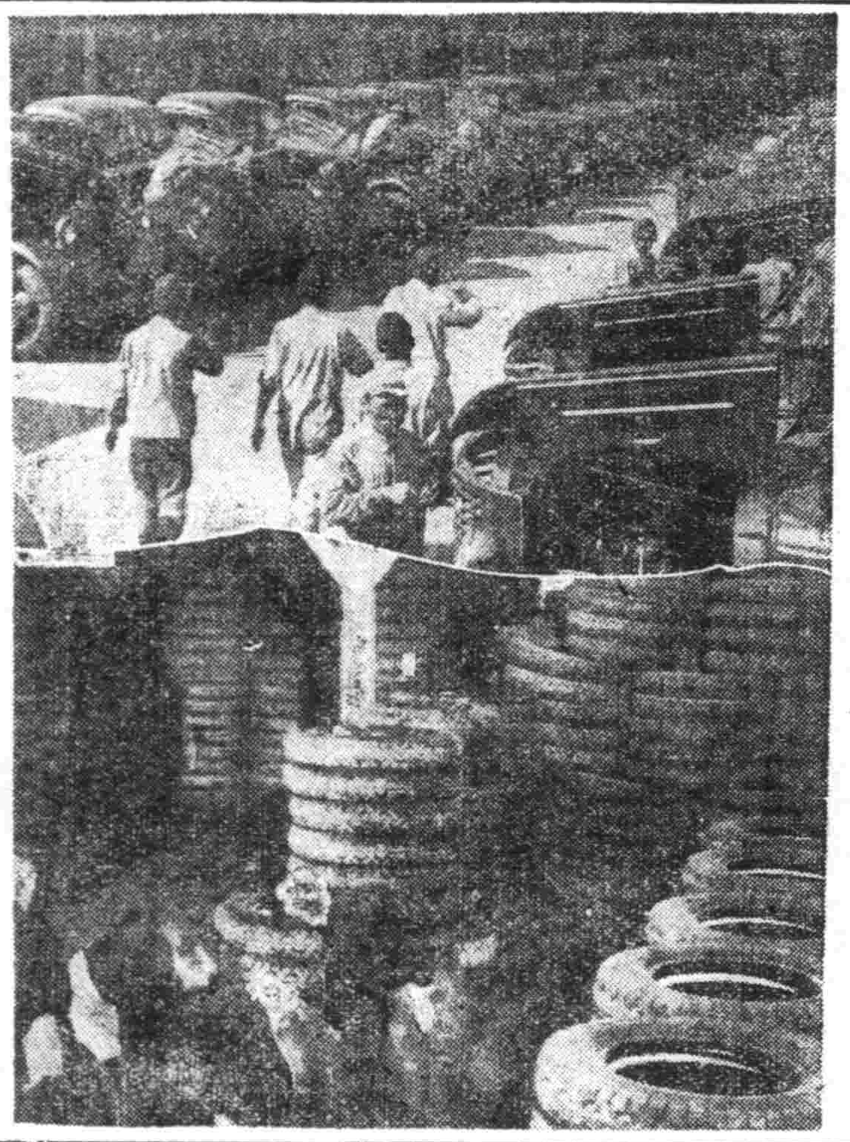

鎗後產業陣

美英善衛的經濟封鎖陣所喊着「你們的膠皮不足」、其實那祇限於一部分不急用的東西、對於必需物資的製作仍沒有什麼障碍、看哪！這照片、上面是某自動車工場、下面是堆積如山的膠皮車帶。

德美關係日急（三）

大西洋上風雲險惡

羅斯福節節施行逼德手段

遂布發砲命令

羅斯福大總統之誘導美國參戰方針、一步一步具體化由英本土周邊水域包括冰洲以達格林蘭西海岸之總圈對英封鎖區域、因與美國哨戒水域周圍相交錯、結果、獲感當然惹起事件之美國艦船與德潛水艦衝突事件、勢必相繼以起、與美關係惡化、態形表面化、當此之際、至九月十一日、羅大總統、以無線電演說、對於美國海軍發布命令曰、在防衛區域內發現德艦、即可開砲射擊無赦、顯然聲明美國對德之攻擊意圖、而稱屬德艦艇及飛行機、爲「大西洋之響尾蛇」、爲避免此襲擊、自須先發制人而開砲也、美國今已至爲確保其傳統的國策海洋自由而斷起之秋、極以激越言辭向全美國民呼號、羅斯福大總統之毎一驚套手段即對事態必與、先發其招漸化其勢、不顧夫由設定對英輸送路安全水域乎？此次遂新使用防衛水域言辭、表示美國對德攻擊積極化、亦足窺知其寸衷也、大總統關於防衛水域、在演說之際、未予何等明確定義、是以發生若干疑義、但此已由諾克斯長官言明、謂一旦樞軸艦艇威脅美國權益之場合、任世界七海任何處、均可適用之云、

大總統演說稱此場合美艦之開砲、乃與美國防衛有重大關係之海洋保護的行爲、決非戰爭行爲、而此國明係一拍捲來之消極的哨戒戰法、而對德艦示積極的攻擊與勢之戰爭行爲也、急進論者羅斯福、以國內興論比較的不熱狂、其政策的對德宣戰布告、然事實也、

無宣戰之戰爭

美國對此最後通牒、以爲德美衝突回避之唯一途徑、德國屈於美國威脅之前、縮和潛水艦戰術、然德國若緩潛水艦攻擊之手、對英國之物資輸送則恢復矣、即對英遮封鎖政策之放棄也、相對的、不能不陷於對英不利狀態、且防衛水域之範圍之限定、限度直趨又何由而如、德國對英戰、乃爲生死而戰、不能一步後退、又其態度、在演說之翌日發表、德當局反駁聲明、及其後過發之美船擊沉之報可知、對此美國側而對其大西洋艦隊發指令、陸續對德艦移爲積極的攻擊、傳已有數百艦艇開始活動、結果可和德美艦艇之開砲戰爭、已明白入勢發形勢矣、

對羅大總統之演說、美國民論未必全幅的支持、如從來焉、非干涉派議員及國民中、有相當有力之反對之聲、國會內戰爭即成事實、國民亦惟有聽大總統政策、繼續擁護宣戰之手段、亦末可知、開始布告以上之責任、國之對德宣戰布告、不必須式上之問題矣、美國今後仍

中立法殆成死文

此次大總統之演說中、井未言及中立法之根本改正乃至廢棄之問題故稱之頗令人發生奇感、一部情報權傳大總統於十一日之廣播演說以前、實行之與議會各派領袖之會談中、已接觸于此事之意向、而未得諒解、然此於欲强制國民參戰之大總統計畫上、最後的好機者、亦末可知、即依中立法之廢棄非一大難題、其採用此種方策間于由此化、採用此種方策間于中立法之存在著、在今日之事實上非特無何等意義、廢棄式而已、

微妙之遠東情勢

除大總統演說外更令人注目者、即於此次演說中關於極東問題毫未直接的言及之事實、目下似已使冷淡種輔與此事實有關之事言、而美國對於大西洋問題傳現明確之態度者同時與以補種之示唆也、日美關係大兩以今後蘇聯之援助爲中心而於關係之援助物資輸送路間題等、恐將益趨複雜化微妙、以大總統之對德發砲宣言、故德美衝突終所不免、以美國之參戰、則歐洲戰火不擴大至世界戰之規模、自然戰爭亦非長期化不可、此際正細度之日本之存在更不得不成爲列國關心之焦點也、（完）

緊要聲明

逕啓者本號前經王德玉九如各出資壹千元王五百元張瑞增李占一各壹千元共資千元王九如經理張李瑞之兩經營業至康德六年間業已歇業惟尚存欠之債權債務迄今歇業期滿結果張李二人早經外出各自謀生王德玉年近八旬難於處理茲經中人調停所有該號之債權債務統歸王九如負責與王德玉無關股東王德玉將出資劃帳伍百元交付王九如負責清理債務事項並經訂立契約雙方承認無異自登報之日起三週期間在此期間內無論何人與德增盛有債務關係者可逕向王九如交涉期滿完了始行交敗恐未週知特此聲明

聲明人 王德玉 王九如 全啓

接兌營業聲明

本號因營業結果虧損遂經股東議決全部停止營業情願將該號營業權以及全部貨物傢俱悉行出兌於滕金波君名下自由經營所有該號在外欠一切手續亦行歸其負責處理自九月二十二日以後所有該號無論盈虧損益以及往來担保事務與出兌人完全脫離關係概由接兌人負担責任特此聲明

出兌人 阜姑屯後大街永益興盛記 股東代表 陳俊儒

接兌人 滕金波

遺失匯票作廢

敝人何守貴由哈爾濱益發銀行照付不記名式匯票壹紙國幣四千五百元整號碼三七一七號無論落於何人之手概作無效特此聲明

小北街四段二一八號電話二、一二〇五番 恒成泰福記啓

遺失支票聲明

茲於九月八日由新京益通銀行滙至奉天支票計國幣肆仟圓不慎途中遺失除向該行聲明止付外特登報無論落於何人之手概作無效

奉天鼓樓北 德順興啓

遺失匯票作廢

於七月八號由新京三笠町益發銀行滙至奉天該行第一二七〇號支票金額六拾元因不慎遺失事後無論落於何人之手聲作無效特此聲明

聲明人 高柱

商登記

○滿洲中央銀行變更（支店）一、總裁田中鐵三郎副總裁潮洗理事大澤菊太郎康德七年五月參日辭任左記者同日就任總裁及副總裁潮洗新京特別市大同大街五四零號滿洲中央銀行總裁大澤菊太郎新京特別市大同大街五百零號滿洲中央銀行總行康德七年五月拾七日登記

○滿洲豆パルプ株式會社變更一、董事市橋務二康德七年五月六日死亡康德七年五月十八日登記

○合名會社開原太陽公司變更一、康德七年五月拾貳日將支店移轉於左記、販賣之業、前各項附帶一切之業務、同日存立之時期自設立之日起滿貳拾年

○東洋醸造株式會社變更（外國會社）（支店）一、取締役湯山一昭和拾五年五月五日死亡康德七年五月貳拾五日登記開原區法院

○株式會社興茂銀行支店移轉（支店）一、康德七年五月壹日鞍山市北六番町貳五之支店移轉於左地支店鞍山市參番町八番地康德七年五月貳拾七日登記

○滿洲興業銀行變更（支店）一、康德五年七月一日安東大和橋通五丁目四番地之支店變更如左安東市大和區大和橋通五丁目四番地臨江區法院

○滿洲興業銀行變更（支店）一、康德六年十二月二十八日安東市興隆街十三號之支店變更如左支店安東市金湯區興隆街第一〇六號

○滿洲興業銀行社債發行（支店）滿洲帝國政府保證第四回滿洲興業債券一、債券發行之總額日本通貨三千萬圓一、各債券之金額一百圓五百圓一千圓五千圓及一萬圓一、債券之利率年四分三厘一、償還之方法及期限本債券自康德七年（昭和十五年）四月二十六日至康德九年（昭和十七年）四月二十五日止其後每半年於各利付期日止將金三十萬圓以上依償還或買入銷却至康德十九年（昭和二十七年）四月二十五日將殘額全部償還或買入銷却依於此場合償還或買入銷却之日期有據其前日爲止銀行假日時則提前日以康德九年（昭和十七年）四月二十六日以後無論何時得將其全部或一部提前償還之一利息都無論何時皆得照本一之方法及期限利息付給之每年四月二十五日及十月二十五日支拂之付給之日翌日起至償還期日止

○經理人選任一、經理人之姓名住所臧式序錦州市錦華區阜康街一一四號一、營業主之姓名住所株式會社奉天商業銀行奉天市瀋陽區一心街一段一〇四號一、設置經理人之處錦州市錦華區阜康街一一八號康德七年五月十三日登記

○滿洲電氣株式會社變更（支店）一、董事西村繁樹於康德七年五月十六日辭任康德七年五月二十五日登記者就任董事王國香新京特別市樹勳街團東胡同第三八號

○滿洲中央銀行變更（支店）一、總裁田中鐵三郎副總裁潮洗理事大澤菊太郎康德七年五月三日辭任左記者就任副總裁大澤菊太郎新京特別市大同大街五百一號滿洲中央銀行總行康德七年五月十七日登記錦州區法院

○滿洲興業銀行變更（支店）一、康德七年五月十日各株已繳納之株金額變更如左各株已繳納之株金額國幣壹百圓康德七年五月二十日登記錦州區法院

○滿洲中央銀行變更（支店）一、總裁田中鐵三郎副總裁潮洗及理事大澤菊太郎於康德七年五月參日辭任左記者於同日就任總裁及副總裁潮洗新京特別市大同大街五百壹號滿洲中央銀行總行康德七年五月貳拾八日登記赤峰區法院

○株式會社支店設立（支店）一、康德六年七月十八日於本管內設立支店爲如左之登記一、商號遼東天益製造株式會社第貳拾六號第貳拾七號康德七年六月參日登記赤峰區法院

○金融合作社登記○林西金融合作社變更一康德六年拾壹月七日左記者就任監事監事耶律邦林西縣林西街二道街監事王汝賢林西縣林西街南大街康德六年拾壹月拾日登記林西縣審判署滿洲中央銀行支行移轉（支店）一、康德六年十月十五日洮河縣城內西大街東首之支行移轉於左地支行洮河縣河街西大街路南七號康德六年十一月一日登記

○庫倫金融合作社變更一、康德六年十一月十五日左記者就任社長那達木德庫倫旗庫倫鎮蒙古庫倫旗康德六年十一月二十三日登記庫倫旗判署

○滿洲中央銀行支行移轉（支店）一、康德六年九月十七日哈爾濱道外正陽街南四道街之支行移轉於左地支行哈爾濱市道外南四道街二三號康德六年十月二日登記

○合名會社設立一、本店撫順市第四胡同四丁目二九番地一、目的一、呢絨藥材綿紗布人絹東西洋雜貨化粧品類販賣二、油酒砂糖及

○株式會社撫順製材公司變更一、康德六年九月五日本店所在地變更如左本店撫順市四國町三丁目二番地一、同日各株已繳納之株金額變更如左各株已繳納之株金額國幣五十圓康德六年十月二十四日登記

○日滿商事株式會社變更（支店）一、康德六年十月一日左記者重任代表會社之董事代表會社董事小川逸郎新京特別市五色胡同四十號內德三郎新京特別市曙町二丁目二六三番地又三東京市谷區內藤町一番地前田寬伍新京特別市興安胡同一八號井上保平撫順市北台町一丁目一番一號栗野俊一新京特別市中央通滿洲ビル米澤清新京特別市大同大街三百二號一同日左記者就任監查人久保田忠吉新京特別市朝日通入一番地松川英雄大連市三室町二番地九號之二

○滿洲國泉興木材株式會社變更（支店）一、康德六年七月拾壹日於該會社設立支店爲左記事項之登記一、商號興業株式會社一、本店營口市太平街二十五號康德六年十月二十三日登記

○合資會社支店設立（支店）一、因康德六年七月拾壹日於該會社設立支店爲左記事項之登記一、商號興業株式會社一、本店營口市太平街第四番地一、目的放資經營林業及其他附帶事業一、支店錦州省興城縣南大街第四八號康德六年七月拾貳日存立之時期自設立之日起二十年

○滿洲入株式會社變更（支店）一、康德六年八月三十日本店所在地變更如左本店奉天市大和區千代田通第四十號一同日董事小川逸郎天市大和區春日町第二十九號一同日董事近藤次郎住所變更如左奉天市大和區彌生町第四十三號康德六年十月三十一日登記撫順區法院

○法人登記○財團法人撫順境泉維持會變更一理事長增田德太郎康德六年九月二十五日辭任同日左記者就任理事長鯉沼兵士郎撫順市西公園町一番地

○滿洲興業銀行變更（支店）一、康德六年十月十八日左記者重任代表董事...

○一切日用山貨販賣等業一、設立年月日康德六年十月十四日一、存立時期自設立登記之日起爲三十年

經濟與產業

確保國內民食
調整大豆雜穀配給
農產公社與收買人結成契約

興農部對于國內民需用農產物配給、由于民食確保之見地、決定講求萬全之處置、但担當國內食糧農產物之配給農產公社、二十七日、已與特約收買人、關于大豆及雜豆粕之國內配給並雜穀之 民需配給結成 如左之契約簡 簽 字已告竣事、

△大豆及雜豆粕之國內配給

公社對于特約收買人、以大豆及雜豆粕之國內配給爲目標時、特約收買人須實行下列之配給、

一、配給指圖或命令特約收買人、對于大豆之在其地上市者、須於其地配給、至雜豆粕則於其地生產者、除於其地配給外、並實行以鐵道或船舶輸送之配給、特約收買人之前項配給倘不受公社之命令時、不得 如是實行、特約收買人之大豆及雜豆粕之配給、須於公社指圖數量之範圍內按地方行政官署之配給命令許可實行、以國內配 給所生一切之事故、由特約收買人擔負、

(二)受渡價格

一、大豆

(甲)對于直轄油房之配給價格直轄油房所在地驛站之公社收買價格、加算先錢相當額及六〇瓩當 七十二村(公社經費)之金額、對于直轄油房以外之配給價格鐵道沿線或河川沿岸地上市之大豆於其地配給時、須以同等級者、對其地驛站公社收買價格、加算先錢相當額、於鐵道沿線與地或河川沿岸與地上市之大豆於其地配給時、亦須按同等級者、對於其他到貨驛公社之收買價格加算先錢相當額、但由此金額當減除至到貨車站之驛出馬車費、

二、雜豆粕

於鐵道沿線或河川沿岸地生產之雜豆粕於其地配給時、須由其與地生產之雜豆粕於到貨車站之公社收買價格、其地配給時、到貨地之公社收買價格中減除至到貨地之驛出馬車費、於生產地以外各地配給時、則須於託送後之公社收買價格追加鐵道或船舶運費及公社經費(約抵託送驛之公社收買價格之六%左右、)特約收買人於需要者在受後時期、實行現品之提貨時、對于需要者每百圓以日步二分八厘之比率請求利息、但對于特約收買人需要者、在受後時期、實行現品受讓時、由需要者提出何等要求時、則每百圓日利二分八厘之比率之利息、須較受讓價格提高、

△糧穀向地場民食之配給

一、配給品目收買人於支社實行買賣契約之品目、須爲由支社按定之品目、

二、配給 量收買人於由公社受得命令向地場民食配給之成率數量、須在範圍內認爲配給於小賣組合(或卸賣組合)

三、配 給命令及配 給報名、對地場民食之配給、須按由省長委任配給許可或命令權限之地方行政官署之配給命令、或於添附其配給許可書之小賣組合申 報後實行、受得前項之配給申報書時、由支社對于收買人、視爲具有院內渡指圖及配給指圖者、

四、配給通知受配給申報時、對于小賣組合、須交附配給通知書、不得遲延、

五、保管料小賣組合受領配給通知後、倘於五日以內未實行現物之搬取時、收買於第六日支付公社所定之保管費、由小賣組合收領之、

六、受付向地場之民食配給之受渡加工實行、須由小賣組合領受受領書、

(甲)品質—本於會社所定之規格、認爲收買人申報之品質、

(乙)數量—會社所定之鐵筋麻袋裝須由每車重量控除會社所定增裝之重量、裝成一車、

(丙)包裝—以小賣組合之所持麻袋及收買人手持麻袋包裝所定重量之糧穀、

(丁)受渡場所現品所在院內、

(戊)價格—別定之批發價格、

開拓民現況

開拓政策、以本年度第一期告終、自明年度起、入第二期、關係各機關、關於第二期計畫具體案、亦銳意討議中、恐在下月上旬、作最後的決定、而五月一日現在之概況、集團六萬人、集合五萬人、分散八千人、環繞開拓之客觀狀勢、包藏幾多困難、由關係各當局及開拓民之努力、示預測以上之好成績、茲誌五月一日現在概況如左、

日本內地人省別入殖現況

△集團

省別	團數	現在戶數	現在人口
三江	三五	五、九四五	一八、二三六
北安	四六	三、七〇三	九、八〇九
東安	三三	三、七〇九	一一、六六九
龍江	一四	一、五〇四	三、一〇五
吉林	三	一、五〇三	四、一一一
濱江	二六	三、五三五	一〇、四九四
牡丹江	一三	九八八	一、九三〇
奉天	一五	一、五九	三、〇五三
興安東	九	二四五	六八八
間島	二	七八	八〇
合計	一九二	二一、三五八	六〇、〇四〇

△集合

省別	團數	現在戶數	現在人口
新京	四	四二	八九
濱江	七	二三一	五〇一
吉林	一四	九〇七	一、六七九
安東	二	三八	一四二
奉天	一四	一五三	六二五
錦州	四	六九	一四七
牡丹江	八	一〇三	二七三
東安	四	一六〇	二六八
龍江	三	一二五	一〇七
黑河	三	八六	一四四
興安東	一	四三	九二
通化	一	四三	一二一
間島	五	二四一	八五六
三江	二	四七	一一〇
合計	六二	二、〇六八	五、一二五

△分散

省別	團數	現在戶數	現在人口
新京	二	三七	一九五
濱江	一〇	三五五	一、三三七
安東	四	七七	二九八
奉天	五	二七	八四七
錦州	一	一九	六三
吉林	一三	四一四	一、四〇五
三江	八	五一八	一、一五一
北安	四	三一三	四八三
牡丹江	一五	一三三	九二一
興安南	一	四四	一七五
興安北	三	五八	一三一
間島	二	八四	五〇三
東安	八	三五五	一、二二九
合計	六六	二、五四三	八、六六七

滿鐵明年度預算 預定十一月編成

關於滿鐵明年度之預算、其炭礦關係業已提出於經理部、較例年稍遲、而鐵道並傍系會社關係、近已整理完畢、在十月上旬開始查定、預定在十一月中旬編成終了、故三十日由大連出帆東上之佐佐木副總裁、實行關於政府股分之投資及其他年度資金關係等之協議但明年度事業計劃之方針、因爲資金資材之關係、大體與本年度同樣以重點主義爲中心、乃行不急事業之徹底的抑制、必須採取近來事業優先之方針、因發展第二次五個年計劃、順應內外情勢之變化、而依經濟的國防的要請、故擴充整備港灣、擴張炭礦增產施設製油工場等、此外關於事業費之投資、越今年度不免有多少之增加云、

電業舉開 臨時股東總會

【新京】滿洲電業會社、廿五日午前十一時於新京本社、舉開臨時股東總會、因神守源一郎及賈金銘兩監事、任期已滿、經審議改選結果、次期監事仍由該兩氏蟬聯云、

北滿甜菜增收

【哈爾濱專電】滿洲製糖哈爾濱工場、二十七日發表、今年所管內甜菜收穫預想額爲七萬六千萬噸、本年度以天候順調、較昨年度有一成五分之增收、又該社哈爾濱工場、爲圖製能率之高度化、改裝新用鑵、操業開始、預定在十月十五日

樹立第二期開拓計畫 拓務省現正協議中

【東京廿八日電】第二期滿洲開拓政策遂行之萬全、拓務省拓北局、於二十七日開局議、有今吉局長以下、高濱監理、山中開拓官、林青年、關谷輔導各課長及其他事務官出席、對移住協會問題、指導員問題、開拓團指導方針等、有所協議檢討、尤移住協會問題、以該協會按新規爲外務省外廓團體、須表裏一體活動、以期充分發揮效果、因此一、協會之財政的基礎之確立、一、機構之整備擴充、一、人的刷新、以此基礎案爲中心、無隔 意交 換意見、

本年對鮮雜穀輸出 呈示樂觀狀態

反映五滿洲國內主要雜穀全般成長情形良好之本年度國內配給並對外供給餘力、決定比去年顯然緩和、故於共榮圈內食料飼料政策遂行上之先行、頗有樂觀狀態、尤其關於對朝鮮之雜穀輸出、與鮮米之對內地供給相關聯、甚値注目、而滿洲國側之統制、已有三年日月、關於蒐貨收買配給等、已經過技術上之訓練、統制會社亦由於農產公社之設立、農產物之收買、關於有關將化之期待、高粱、包米、粟等主要雜穀、預料比去年有相當增加傾向、故預想對鮮供給、比前年度有相當樂觀、而關於朝鮮之雜穀輸出促進問題、於滿洲日本內地朝鮮各地間之協議、預想仍如前年度、無何停滯、且興農部與農產會社、亦關於朝鮮雜穀輸出特爲早期輸出、而樹立萬全對策、至於食糧物計約早二三個月、故 對於 雜穀供出、無論量質、有若比去年度顯呈樂觀之狀態云、

稻垣次長來公 招開懇談會

【公主嶺電】稻垣興農部次長以下關係官二十餘名一行、乘二十八日午前十時二十二分抵達之「鴿」號車來公、十時三十分、於國立農業試驗場講堂開催興農懇談會、試驗場關係二十餘名、由稻垣次長所提出之一、深耕淺耕與作物關係二、科學肥料自給肥料與作物關係、三、畜產與農家經營、爲中心、關於其技術等問題、遂行懇談、迄至正午、即行完竣、尙該一行、於午後視察場內、茲於實地上、交換種種意見、已乘午後五時四十分、由公主嶺發之列車歸京矣、

馬車夫拾物不昧

【鞍山】於本月二十六日、午前十時、由八卦溝日語商業學校、學生楊鳳章、乘二、四六號馬車赴驛回里、下車時、將手提小包一個、遺失馬車上、內計衣服等數件、該車夫于稱普、發覺後、坐客已走無蹤、無耐將原包、送交警務處保存、該生尋至馬車、認爲不假、於廿七日前去領取、並給馬車夫謝金五圓、車夫歡謝而去云、

中秋節配給麵 市內每人斤半

【遼陽】無風送暑寒期已臨一年之三大節、中秋節已屆目前、國民俗習、治吃治渴、市縣當局、爲人民愁渴統制之小麥粉、在節前配給滿人市內每人一斤半、日人半斤、縣下每人一斤云、

華北棉花豐收 對滿輸出預定四萬担

本年度華北棉、意外豐收、據華北當局調查、收穫額豫想約三百萬担、但在華北紡之新棉花年度所需原棉現在團體操業二分之一、一躍至於九十萬担、殘額之百四十萬担、充向日滿兩國、而華北當局算定對滿比率約四十萬担云、

行市 九月廿九日

金銀

△銀塊 倫敦 遠期 紐約 孟買 孟特里尉

十一月二 三留比十分之八

△金塊 倫敦 八磅八先令八分之

紐約 三五弗

滙兌

美日

美華 〃 五弗三四仙

英日 〃

英華 〃 三片一六分之三

美英 〃 四弗三仙二分之一

英美 〃 四弗二仙五〇

股票

△棉花 大阪(前場第一節)

十月	—
十二月	—
一月	—
三月	—
五月	—
七月	—

紐約

現行	一八仙四〇
十月	一七仙一八
十二月	一六仙三四
一月	一六仙六三
三月	一六仙八一
五月	一六仙三六
七月	一六仙五四

孟買 卜羅吉 一三〇留比

沃謀拉 高拉 一五五留比 一八八留比四分之一

△棉布 大阪(前場第一節)

九月	—	十一月	一〇一〇
十月	七九五	十二月	八二二
		一月	—

△生絲 橫濱(前場第一節)

九月	一二八六	十二月	一四六六
十月	一四五五	一月	一四五五
十一月	一四〇七	二月	—

△小麥 芝加哥

九月	九一仙	〇分
十月	九〇仙	八分之一
十一月	九〇仙	四分之三

芝加哥

九月	九一仙	〇分
十月	九〇仙	八分之一
十一月	九〇仙	四分之三

商品

東京行 單位拾錢

東新	一〇七	一一四	一一七	一〇七九
大新	一六六	一六九	一七一	一六九
鐘紡	一四五〇	—	一四五九	一四五〇
同新	七九〇	七九三	七九三	七九〇

奉天行 單位拾錢

滿販	二五六	二五四	二五六	二五三
新車	一〇六	一〇八	一〇七	一〇五
鐘紡	一二五六	一四四〇	一四四〇	一四五六
鐘新	七九一	七九七	八〇四	七九七
滿業	五五一	五五三	五五二	五五一
滿鐵	六六七	六六六	六六七	六六六
同新	一九五	一九五	一九五	一九五
營紡	四一九	四三〇	四三〇	四一九
東亞煙	八〇一	八〇一	八〇三	八〇一
滿東亞	五四八	五五九	五五九	四四八
滿洲煙	七四五	七四五	七四五	七四五
電業	五二八	五二八	五二八	五二八
同新	五二八	五二七	五二七	五二七
商工新	一四〇	一四〇	一四〇	一四〇
新船	七七一	七七七	七七七	七七七
電電	三六一	三六一	三六三	三六一
同乙	三五五	三五五	三五五	三五五
同新	二三〇	二三〇	二三一	二三〇
朝取	—	—	—	—
特產工	六〇一	六〇二	五九七	五九五
滿土東	五八一	五八一	五七八	五七八
鑿業	二三三	二三三	二三三	二三三
滿毛	六七六	六七六	六七六	六七六
同新	二三一	二三一	二三一	二三一
人鍛	六六七	六六七	六六七	六六七
同新	三三〇	三三九	三三〇	三三九
滿工廠	四一七	四一七	四一七	四一七
滿化	四一五	—	四一五	四一五
土木	一四七	一四七	一四七	一四七
東拓	—	六八一	六八一	六八〇
瓦斯	—	七二五	七二五	七二五
日畜	—	六六六	六六六	六六六

肺病吐血其效迅速

肺癆病不難治 益壽丹非奇藥

難在破肺癆菌・不能攻

奇在肺理氣收效力・殺菌化痰清

益壽丹

肺癆菌繁殖於肺部所到之處便破壞損爛成空洞、故極難治療益壽丹藥直接達於患部而殺盡肺菌故無論一二三期肺病者均能克奏奇效即無病者亦宜預防先服益壽丹避免肺病之傳染可保終身無病延年益壽從前死於肺癆病的都寃枉死的目前患肺病的都可以不死益壽丹治一二三期肺病有藥到病除之功數千年來無藥可醫的肺癆病有了救星

如蒙惠顧請先滙欵

定價每盒十二付國幣七元 外埠函購加郵二角

奉天市小北城門外西頭電車路道北 發賣本舖 國瑞葯店

福康育

適應症 赤白帶下腰疼腿痛子宮寒冷久不受孕行經腹痛月經停閉腹內膨脹寒塊氣塊瘀血凝積月經不調並諸病症產後諸症四肢疲痿面黃肌瘦飲食少進一服福康育能除病根飲食激增

外埠函購加郵二角 如蒙惠顧請先滙欵

每盒十四付 定價十二元六角

奉天市小北城門外西頭電車路道北 發賣本舖 國瑞葯店

治癒婦人病

敝內人在未結婚時即患月經不準或超前或錯後月經來時或多或少經色粉紅小腹紋痛腰脹甚大四肢酸痛各處診療服藥反犯嚴重自結婚以後該病比前更重月經三四月不見或一月見數次淋漓不斷……

奉天大南關大什字街南利長油房胡同支店……大和區康泰街四段美華新洗染廠經理 梁治平謹啓

治愈痔瘡淋病

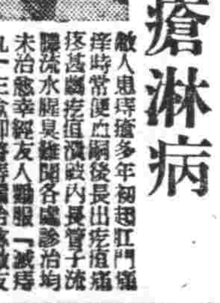

敝人患痔瘡多年……

奉天小南關東小什字街 趙連三 李永發 鳴謝

感謝 治愈瘰癧鼠瘡

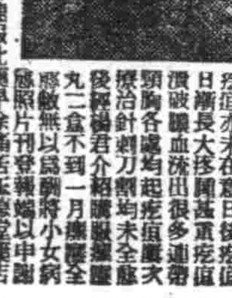

敝小女桂芬患瘰癧三年之久初得項下有三四個……

茲介紹男女瘰癧鼠瘡患者速服此藥早除痛苦玉德堂藥店在奉天北市場登瀛泉東鄰路北樓房便是藥丸每盒四元……

奉天市大西關鈢閘街感謝人 田世榮啓

治愈淋病花柳

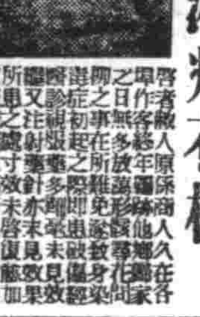

啓者敝人原係商人久在各埠作事……

鳴謝人 劉福德謹啓

治癒腎病 腦筋衰弱

敝人徐德祿現年二十五歲在未婚時身體素弱自十九歲結婚後更屬弱……

鳴謝人 徐德祿謹啓

青年表行

專售高尚鐘表眼鏡

青年表行

奉天城內鼓樓北

招募工人廣告

一、招募種類 仕上工 機械工 鑄物工 製罐工 板金工 鍛冶工

一、招募人員 各多名

一、募集截止日期 康德八年十月十日

應募者須帶履歷書及像片來勞務課面洽但限持有職能手帳及勞動票者攜帶該票即可

奉天市鐵西區勵工街四段一號

滿洲三菱機器株式會社

雲閣電影院

今天 十七日 十八日 十九日 二十日 演

名片新版 木蘭從軍

華成公司 古裝名片 陳雲裳 梅熹 主演

加演滿洲十三報

下期 海棠紅 明星名片

國際 GEKITO

電話二一六二一 南市場

公演日期 九月二十五日 二十六日 二十七日 二十八日 二十九日 三十日 十月一日 七日間

短期優待券 末日有效

滿映ニュース 子供十三報

首演上海新片

千里送京娘

藝華影業公司超特作品 有聲古裝香艷歷史名劇

舞台名劇! 銀壇珍品!

一個是不辭勞苦不辭艱險千里送艷! 一個是不怕羞却不怕異議千里願同伴!

李麗華 賀賓 主演

下期中秋佳節特選 上海新片

光陸

電話四三六三三 城內中街

公演日期 九月二十五日 二十六日 二十七日 二十八日 二十九日 三十日 十月一日 七日間

短期優待券 末日有效

滿映ニュース 子供十三報

首演上海新片

千里送京娘

藝華影業公司超特作品 有聲古裝香艷歷史名劇

舞台名劇! 銀壇珍品!

一個是不辭勞苦不辭艱險千里送艷! 一個是不怕羞却不怕異議千里願同伴!

李麗華 賀賓 主演

下期中秋佳節特選 上海新片

光明電影院

張翠紅主演 落金扇 藝華影片偉大出品

二十七 二十八 二十九 三十

天光電影院

九月廿九日 十月一日 二日 公映

全部有聲變幻巨片 新版 新盤絲洞

汪洋 吳文超 主演

下期特選精湛熱烈巨片 紅石山 十月三十日起!!

天樂 有聲大戲院

十月一日 兩天

西洋有聲巨片 肉彈王者(飛機大盜)

下期特選 上海新片

國泰電影院

三十日 十月一日 兩天

上海有聲巨片 舞台春色

下期演 上海新片

商埠大舞台

本聘請王宸生先生又受到指導傳正派老生

孫曼麟

九月三十日晚登台 貢獻佳劇

(戲碼列下)

第一日晚 失街亭 斬馬謖 空城計

第二日晚 哭靈牌 大報仇 連營寨

第三日晚 過關見母 四郎探母 准代回令

北京新角登台

奉天市 中央大戲院

華北演藝協會供獻 滿洲演藝協會提供

梅花派青衣 名坤伶 陳秋歔 梅派高足正宗老生 石鴻林

金鋼派花臉 張洪祥 青衣花衫 朱桂華 金仲仁弟子武生小生 洪維良

正宗老生 存平泉 李德奎老生 時寶四 譚富英武生 商世亮 高足小生 賈世福

全體數十餘名繼續登場 先期售票對號入座

社會小說 如夢令（70）

第七章　（儒丐）

……因為我的小名、以及記認、他們說的都對、不過我因為一心想念父母、也許有見不到的地方、你須不時替我參酌參酌、提醒我才好、」

譚鳳岐見說、沉默了一會、象在想什麼、然後才說、

『據我想這件事、是作子女的、所應該為之事、何況主人的遺言、無論誰都應當遵守、他不是說教我們一定要多作些好事麼、一般的慈善事情、尚且不怕花錢、何況是關係着人倫大節、但是這事與普通救濟可不一樣、錢可以錯花、父母是不可以錯認的、方才聽您說、他們所提出的證據、件件都對、尤其是女子的乳名和身體上的記認、絕不是外人所能知道的、這一層既已確實不疑、當然已無問題、不過既是血族、形之於聲音笑貌者、彼此心有相似之處、尤其是外甥多像舅舅姨娘、後天在若同和居見面時、您把二位少爺都帶去、他家若有什麼少的、也教他們都帶去、彼此一印証、那是萬無一失的、」

『不錯！尚先生也跟我這末說、可見聰明人心眼都是很細的、你下去吧、告訴大家、關於此事、先別跟外人說、等事情完全辦好、我必然登報聲明的、可是得先打發一個人、把社會晚報那件廣告撤銷了吧、再來一份、不是笑話了嗎？』

『那樣回事、恐怕是沒有的吧？』

譚老管家、笑了笑、便由上房退出、吩咐大家去了、

此時走在道兒上的老趙、幾乎有登仙之感、對於賣晚報的陶小三、不知怎樣感激才好、若不是他說有這末一件廣告、就讓我借他的報看看、也未必留心到廣告、這那一千元的酬謝、得到手中時、我一定得請請他、這樣想着、早已行到南大街、本應回坐電車回去、忽然想到懷內揣着一百元花旗票、這要若是不幸在電車上被小綹給摸了去、抄了他的家也賠不起、他一狠心、僱了一輛人老車、好容易才蹭到家、外面已然上燈時候、丁柱子睡了、二奶奶一個人摸着黑、正等他吃晚飯、一見二爺回來了、才把煤油燈點上、只見他笑吟吟的很為得意、此時趙老二脫了長大衣服、團着就扔在炕上、這種行事、在以前是絕對沒有的、他很覺得愛他的衣服因為不容易做了、

勘誤　廿五日（星期四）之小說〃如夢令〃第五章三字係衍文不要亦可、但第七章以前、係第六章、亦不應作第五也、合亟更正、

神祕集雜俎

瑞士畫家 ·霍特勒的生平·

在公元一八五三年的時候。世界上產生了一顆畫壇的明星霍特勒。他的父親是一個終身勞碌的木工。霍氏十八歲的時候。便至瑞士京城勸南會學習繪畫。當時亦並未被人注意。直到二十歲的時候。才以一風景畫得到榮譽的獎章。

霍氏最初所繪的。大多為鄉村人物。如教堂。鄉村。木工鞋工以及最初所繪的鄉間角鬥的英雄等。一八八七年所繪的『力士』世界畫壇為之震動。其後專心從事於歷史畫。描繪中古的英雄及瑞士的戰士等。最後致力瑞士紙幣上的霍特勒名作『伐木人』於裝飾畫。因此譽名卓然。而『日』『夜』和『伐木人』諸幅尤為他所最得意的且最負盛名的傑作。

霍氏為瑞士空前的第一名畫家。瑞士人民對他崇拜得無所不至。瑞士政府以霍氏所畫的『伐木人』印入值五十法郎的紙幣中。以資紀念。霍氏歿於公元一九一八年。適值第一次世界大戰停止。享年六十五歲。

最後。我還記得前次大戰時。美國某報記者曾經說過。『大戰以後。假使要從事旅行的。請先至瑞士。因為那邊有霍特勒的名畫可供賞鑑呢』。而不知大戰以後。霍氏的名畫盡為遺作了。（野芹）

落·葉·談

秋時落葉與春之落花。俱足使人感傷。但歲序遞進。新陳代謝。是亦自然界之象徵。非人力所得能變易也。

關於落葉之故事。有豔絕千古者。如唐僖宗時之御溝紅葉。

唐人有詩云。山僧不解數甲子。一葉落知天下秋。俗稱立秋日。梧桐始落一葉。應於氣候。屢試不爽。眞異事已。

歲寒松柏。木屬後凋。然有落葉松者。枝幹與赤松無異。針亦青葱如蓋。惟霜雪復則葉盡脫。

校字往往難免魯魚亥豕之訛。故有以掃落葉喻之者。予則以為人之名改過失亦然。

落葉之見於典籍者。如禮記季秋之月。草木黃落。傳燈錄。落葉歸根等皆是昔人詩什中亦多詠及落葉。如云。楓落吳江冷。黃葉滿階書滿牀。落葉添薪仰古槐。誠不勝枚舉也。

·談紫羅蘭·

紫羅蘭有『三月花后』之號。產歐洲北部。然我國亦有紫羅蘭葉紫翠如甌葱。四月發花。實係鳶尾。非歐產之紫羅蘭。又春日阡陌間有紫荷花草。與紫羅蘭絕相類。考諸希臘神話。謂女神『維納司』。有夫遠行。把別時淚珠沾泥。來春忽萌芽吐葩。遂有毋忘儂花之號。蔣萬里譯英國紫羅蘭詩云『天生紫羅蘭幽居碧蔭下。幹曲首又垂。寂處何為者。此是可變花。花光更明媚。玫瑰是並肩。何必居幽邃。娟娟花自發。不自假修飾。香復甘如飴。至此羣動息。足音此空谷。賞彼豔豔花。彼花是吾師。讓光實孔嘉』是為名花生色。（嘉張）

秋夜

牕外梧桐被夜風吹着。葉子沙沙地提着嗓子。唱啞了的喉嚨唱着悲哀的曲調。偶而一片枯黃了的葉子飛進了窗裏。（萍）

秋夜是多麼地寂靜而莊嚴無生氣而含有悲意的呵。在淡黯的燈光下。在無限悠的林山是有同樣鬱人的空氣。從夢中醒來。打破甜蜜的幻影。總覺可憂的便是窗入懷抱裏的清輝。想起『遊欄莫上高樓望。海水天風盡是愁』的句子。覺得有些飄飄然。

孤獨地前進。像孤舟泊在荒僻的島上一樣感到戰慄。用輕輕的步子。向四圍暝色的相語說去。秋草淒凝。露珠悠慘的落下悄悄……

一聲長嘯。會喚起人生的迷夢。海風吹去悲傷青年的淚海水慾惠着青年的血。向全身奔放。海能假吾藝術的新生。也使懦怯的人變得勇氣緊接的腳步。敲着纏綿的思潮前進。前進！前進！

一條塘。宛延着躺在水涯的黑影。沒有漁船。沒有款乃的槳聲。更沒有船夫動聽的歌聲。祇有秋蟲伴着水聲添出分外的靜寂。悽涼。遠處淒滄莫辨的岸上或沙洲。有小星般的燈火。大約是捕蟹人吧。

一天輕紗縹緲的明月。疏星出玉盤似皎潔的白雲。託月亮銀白色的光芒。吻在平鏡的海水上。明潔像霜。伏着晚候仁慈底母羊的安慰像電炬裏的油蠟。淡淡地悠悠地隨着月亮升在中天。團團的團着。又好像是乳羊馴伏着。但每當水裏發出不平的潛水聲時。霜潔的海水。閃出一片片的白蛇。據說是小潑辣魚娘的奔逃。

遼闊。遼闊得帶些神秘。測不透的高和厚。祇有對了明月噓一口氣。贊嘆創造天地的偉大。海的偉大。一帶綿亙着的藍色的山岡高低的起伏着。正像被颶風捲起的大浪。從東西兩面包抄着滾來。藍黑色在光與黑暗的中間自然地消失了。吾已好久離開這心愛的海。現在重行再來作陶醉在自然裏的一個課程。心裏蘊伏了說不出來的情緒。

轉瞬已一年了時光悄悄的飛去。似乎今夜的明月還是去年七月後的第一次月圓呢。唉去年的今天？去年八月和今年的八月已是隔世的情形了。那時。也是去年的今夜吧。不是。整個的秋的夜間。吾們時常在海邊或皎潔的月下。談說着不留痕跡而永難憶及的話但燕子去了有再來的時候。吾這堆一的伴侶。竟如海水般的逝去了。遠了。遠了。永遠不來了。明月或許強可認識吾。青青的石級上也許還印着過去的足跡。然而。現在他。霓虹般一現即沒了。

沒有歌聲。沒有笑聲。水流。祇像鼓。只留下頹傷的破碎的歌調了。不許有非分的夢想。且撫着這狂跳的心輕輕的叩敲。輕輕的叩敲體會在這短促的一年當中。可說是飲盡了人生一切一切的苦杯了。然而由酸淚和臭汗所釀成的苦酒。正無同情的繼續的放在嘴邊。不怕你不嘗到。深隱着的悽苦。惹起內心的淒滴。流在胸臆起了無限的震動。

一壁深沉而安詳的低調。劃破天海。在靜寂的夜。海風微微。奏出悲慟的曲譜。嚎得眞的悽涼。海水瞬刻活躍起來。激動海岸一層層浪花。將如水牛樣奔來。一聲二聲。不平的哀鳴。這是吾在去年所得的經驗。唉。一聲。二聲一年二年。青春本是活埋在理想不到的茫茫的不可知底一年一裡呵嚼着苦蓮。什麼時候才是回味的一天呢。『夜深風竹敲秋韻。萬葉秋聲皆是恨。』吾又將一杯人生的苦酒。倒入腸裡。

我一天邁步在這生命的道上。一天掛着吾親愛的朋友！

海仍是靜靜的盪着月仍是高高的照着

·爪哇的紅茶·

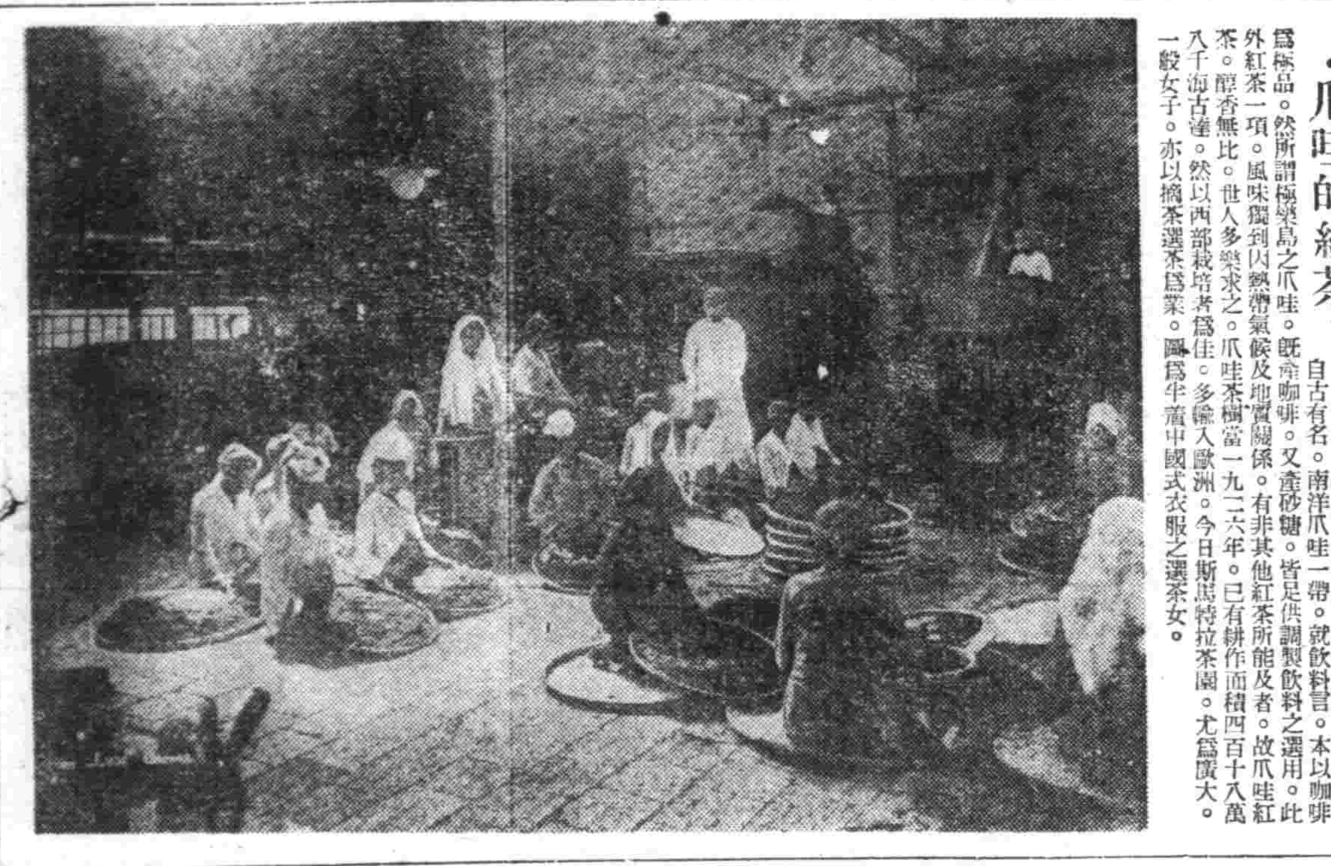

茶在中國日本產量最多。如龍井宇治所產。皆自古有名。南洋爪哇一帶。就飲料言。本以咖啡為極品。然所謂極樂島之爪哇。既產咖啡。又產砂糖。皆足供調製飲料之選用。此外紅茶一項。風味獨到因熱帶氣候及地質關係。有非其他紅茶所能及者。故爪哇紅茶。醇香無比。世人多樂求之。爪哇茶樹當一九二六年。已有耕作面積四百十八萬八千海古達。然以西部栽培者為佳。多輸入歐洲。今日斯邁特拉茶園。尤為廣大。一般女子。亦以摘茶選茶為業。圖為穿中國式衣服之選茶女。

·鬥牛在金華·

鬥牛在日本。在西班牙。都有這樣風俗。前已有人在報上談過。在中國的浙江金華。也有鬥牛的習尚。鬥牛是金華人特有的風俗。這個在中國別的地方是沒有的。在一個金華人的口裡無論他是讀書的。種田的。或者是做小生意的。他都能夠和你談些鬥牛的掌故。他們能把那些有名牛的名字記得很熟。像一個小學生看過隋唐傳一樣。隋朝一十八條好漢沒有一個說不出來。不僅如此。竟如那些小學生知道有所謂羅家槍和秦家鐧一樣。金華人更能給你講些名牛各種不同的戰略。有的善挑。有的善架。等等。這種專門為鬥的牛平時絕對用不着去耕田。拉磨。拉車它們是養尊處優。他們所吃的東西也格外特別。往往以人吃的補品給牛吃。它們的主人。很情願去借錢來買上等好酒給他們的鬥牛吃。很慷慨的買了桂圓一類的食品送進鬥牛的口裡去。而且這牛不鬥了賣到別的地方去時。買的人就和賣的人做了『牛親家』。但是親家得非凡。而且在牛身上一切的嫁奩。從來是不會節省一點的。背上插着鮮明的龍虎旗。頭上戴着燦爛的鳳冠。宛如一個新嫁娘似的。前面有人敲鑼後面有人護送。單牽那牛的人就有十六個。這不是比舊式的出嫁女子坐在花轎裡面四個人抬着的更威風。更體面嗎？鬥牛的期限大都是三個月。共舉行十一次。每次鬥的牛總在五十對以上。鬥的地方就在一個水田裡。四周圍滿了男的女的觀客。要是這次自己的牛贏了。自然是喜氣揚揚。牛價也就抬得高。但是如果輸了呢。自然是垂頭喪氣。甚至於破家蕩產也是極普通的事。因為有許多農民原都是借得錢來買牛的。一輸了之後。那條牛不但沒有廢價。而且就不會再鬥。祇有拿去殺了。而皮肉要是賣多。也買不起少錢的。（宋之靜）

最古的藏書票

我國的藏書家。歡喜在書上鈐着自己的藏書印。而外國的藏書家。則都是把藏書票貼在硬面上的。方法雖不同。實際是相同的。

外國藏書家的藏書票。很多是別出心裁的美術品因為這東西每個人都不同。所以外國也有很多人像玩郵票般的把藏書票收集。

有人攷據。世界上最古的藏書票是出在德國的布漢姆僧院中。還是一四八〇年的遺物。（雲）

·記幾位名畫家及其作品·（三）　（高微鮮）

▲錢選（元朝）　字舜舉。號玉潭。又號巽峰。雪川人。宋景定間鄉貢進士。元初號吳興八俊。子昂稱首。而舜舉與焉。子昂應朝。及諸子皆相附宦達。獨舜舉齟齬不合。流連詩畫以終其身。人物師李伯時。山水師趙令穰。花卉翎毛師趙昌。青綠山水師趙千里。皆稱具體。子昂早歲曾從其問畫法。尤善作折枝。得意者自題詩賦。平生多寫人物花鳥。故所畫山水世罕傳。性嗜酒。醉後能畫。然絕醉則休。惟微醉後心手調和自成異趣。圖成無暇計較。常被好事者取之。後人圖記清明。又於其旁亂附纏詩猥札。蓋為贗本。定非親筆。設為手繪。亦非得意之筆。書小楷亦有法。

▲倪雲林（元朝）　倪瓚。字元鎮。雲林為其自號。牛於常州無錫。家故資饒。輕財好學。嘗築清閟閣。落古書畫其中人。跡罕至。愛寫溪山竹石。攻詩翰。皆極古意。性甚狷介。好潔癖類海岳翁。（米元章）。好事者購之。價至數十金。一時絕類海岳翁。晚年盡棄所藏。扁舟獨坐。與漁夫野叟混跡五湖三泖間。且類天隨子。頗好僧寺。住必旬日。鑪煙茶竈。蕭然宴座。時操紙筆作竹石小景。客求必與。一時好事者購之。價至數十金。尤善自晦匿。盡棄所藏。為壯年作巨幅。雅宜山圖。為當世之珍品。張士誠之弟士信。聞雲林善畫。遣人持絹幣侑求其筆。雲林怒曰。予為王門之畫師。即裂其絹而却其幣。其畫林木平遠竹石特殊。無市朝塵俗氣。畫山水不著人物。着色者甚少間作一二。繪染深秀。亦得古法。初以董源為師。晚年戀精益詣。一變古法。以天眞幽淡為宗。所謂漸老漸熟者。可稱逸品。其署名曰東海瓚。或曰嬾瓚。又變姓名曰奚玄朗。或曰玄映。別號有五。曰荊蠻民。淨名居士。朱陽館主。蕭閑仙卿。雲林子。題詩作畫。多用雲林。故尤著。因有潔癖。人又號倪迂。其書師大令。無一點俗塵。一變晉宋人之風格。

愛的人生　—河野通頓—　（心凝譯）

結婚是戀愛的墳墓—有着這樣底話。

頑固者想把戀愛從人生裡脫掉它。可是。我想戀愛從人生裡驅除是用不着的。我們有拒絕必要性的並不是戀愛。却是缺陷誠實的戀愛。

依我想。戀愛是結婚的墳墓。不過只是偏於拿戀愛作人生末葉和目的地了！把戀愛看作人生至上的眞實的人。結婚便成了戀愛的墳墓吧！

但是戀愛並不是人生的最終。戀愛之中存在着結婚並不是戀愛的墳墓。只是創造新生活罷了！純潔神聖的愛。戀愛若是履行純潔神聖愛下去。戀愛中的人生必知里面有純潔神聖的愛。而且在進行它。不誠懇是不行的。若是忽略着它。結婚是戀愛的墳墓這句話不根據生活去肯定就不行了！

墓前的悲弔

我常常夢見爸爸。他慈愛的面孔。給予我安慰。我在夢中也覺得愉快。但。當我醒來時。平添了無上的痛苦。啊阿父永遠不得看見了。他已離開我們足二十個年頭了。

這次回家去。第二天早晨。我攜了四歲的孩子。出西門往北山麓去望那荒凉的墳墓。他老人家長眠地。

藍幕上的游雲。這時漂帶些淡紅的色彩。山路的前面。積着氣色的濃霧。路邊的松柏正發出莊嚴而動聽的呼嘯。因為石子路的失修而傾斜不平。我抱着孩子走在湖吊阿父的山谷裏。

沒有人。祇有蒼鷹在空中曳長的鼓鳴。但更增加了岑寂的分子。在荒山一般的山麓的叢林中。我一些覺不到害怕。祇覺着一陣陣的心痛。一陣陣的掏歎。終於。我立在阿父的墓前了。青草生滿了土塚。墓前的松柏。很高地矗立在風中輕輕地搖曳。『啊。父親啊。不肖的兒子。為了衣食。離開了家鄉幾年。今年特來拜訪你。你在泉下知道嗎？』我跪在墓前一壁膜拜。一壁默念。

然而聽我這樣想這樣問。怎能有他底一些回響。惟有更大的山風。更長的鷹鳴。我摸着父親的墳土。彷彿摸着他的溫存的手。我還記得我生病在床上。他時時來摸我的骨。即在孤燈的子夜。他也不放心來撫摩我。正是這樣的溫存。我感到了父親偉大的愛。我竟流起心底的熱淚。我知道沒有旁人在這裏時。便盡情的哭了。

『爸。你棄世時。我還祇八九歲。現在你底孫子也已四歲了。操勞的母親。但兒子仍不能使他享受些應得的安樂。爸的墓上。却忍心讓它這吟的荒涼我覺到萬分的抱歉』我跪着默念孩子朗安詳地站在我身邊。林間的霧氣更重了。樹葉間有水點滴下來。風似乎失了繮東似的一陣陣大起來。太陽常被在雲裏。我祇心酸的滯着淚眼地踐上了歸途。（健之）

故·園·哀·唱

加藤武雄作　（路國譯）

『隨後。這箇。交給哥哥罷。』

用手搨在。我的肩膀。像抱着似的。將那封信塞到。我的手裡。

『討厭。那箇事兒！』

我就要全完交回。

『請求。拜託。啊。隨後的。』

『還是痛啊。耳朵—』

在僅僅求人的時候。請求拜託的。少少不中意立時就是耳朵。我不能不共他拗性。

『那麼回去的時候給你買紅色粉筆啊。所以』

『五色粉筆什麼的不希罕哪。我願意的是十二色一塊兒的眞正繪具呀』

『呀。那個。給買呀。所以。把這個送去罷。』

『眞的麼』

『眞的。我不撒謊啊。回去就上街。必定給買十二色繪具』

『呀。擊掌。』

決定啦！—我就很得意的跑進學校的門。在剛過着。

『藤吉君。』

『大哥啊。』把很大的麥桿帽子戴在腦勺上。掛着泥的褲子。從沒上身的襯衣裡伸出的粗胳臂。提着小籃。

『哥哥給你拿來桃來啦』

我把包袱塞到哥哥的手裡

『謝謝！』

『此外。這箇是這箇！』

正要把姐姐的信交給的時候。從傍伸出一直的白手。把那個搶去。在啊！的窓兒往哥哥。我開步。襯衣的領子裡。把那溜滑的塞進去了。哥哥也着慌的。簡直眼睛都看不着快法。

『是甚麼！光。啊你也來啦？』

傷科秘錄 100

本間和卿先生原著　客亭譯

落架風。又有頰車蹉落下頦脫頰等之別名。乃下頦骨之脫落。其初有因呵欠或失笑等而脫。或亦有因中風大醉而脫。是必基因於筋之緩弛。經一度脫落以後。遂致成為習慣而屢脫。

治法。先令患者端坐。醫就患者之前蹲踞。將左右拇指。卷以綿布。入患者之口。在牙槽下緊推。而以中指食指在頤上急推時即入。至成為習慣而屢脫者。須久服補中益氣湯。

打撲損傷主治方

大成湯（正宗）治跌撲損傷。或從高墜下。以致瘀血流入臟腑。昏沉不醒。大小便秘。

陳皮。當歸。蘇木。木通紅花。厚朴。甘草。枳殼（各一錢）大黃（三錢）朴硝（一錢）右藥煎服。

和經湯（春林）治一切撲損傷。

乳香。沒藥。川芎。牡丹皮。芍藥。白芷。地黃。當歸。甘草。右水煎服。

楊柏散（同前）治跌撲損傷方。

楊梅皮。無名異。小麥粉。黃柏（等分）右四味為散。和醋或雞子白。以敷患處。

桃核承氣湯（傷寒）大黃牡丹皮湯（金匱）補中益氣湯。

武羅卒都煎。麻沸湯。

世界珍聞

廣州的怪俗

盲妹鶯歌記

瞽姬。廣州叫做盲妹。她們是現實社會中殘酷的犧牲品。很明顯地。她們的命運已陷入悲慘的深淵中。然而。社會上雖然有不少人對她們表示同情。而生憐憫之心。可是。却沒有人能夠把他們從悲慘深淵中拯救出來。因之。這種同情。憐憫事實上是多餘的。無補於她們的毫末。

在廣州。隨時隨地都可發現她們的蹤跡。尤其是在黃昏以後。愈成為她們操業的寶貴時間。無論什麼時候。她們出現在馬路上。照例是一手捧着琵琶。一手由老嫗牽着彳亍地緩步行着。鼻樑上帶着一付黑眼鏡。用以掩蔽盲目的醜態。如果有人照顧她。作成她的生意。她便會就椅子上坐下來。把手上的琵琶輕撥緩弄。同時珠喉婉轉。唱出寶玉哭靈。柳青娘。士林祭塔……。一類的彈詞來。音調既那麼淒惋。好像在訴說她自己的悲慘身世。往往會惹起人們淒然淚下。她顯然緊緊地抓住了聽衆的心靈而響起了同情的心弦。這種憐憫。總屬徒然。

她們不是天生出來的殘疾—盲目。也不是由患病而瞎眼的。大多數是由人工。不殘酷手段製造出來的。因為她們的老板娘（粵語稱為侍頭婆）把她們從小買去一面教她們彈詞。一面却每天每天給她們一種藥水洗眼睛。或用一種藥物燎烘去薰她們的眼睛。久而久之。她們就在藥物摧殘之下而失明了。

自然。她們因迫於生計。不能不在老板娘種種虐待之下。來操賣唱生涯。有時收入不足。且不得不被迫而操着賣靈魂的副業—賣淫雖然瞎了眼睛。魯難有些不堪承教。然而。也有嗜痂者流。說此別有風味。而去狎暱她們哩。

啊。她們是現實社會中殘酷的犧牲品。在無可奈何的環境中。法律不能救濟她們社會不能援助她們。只好讓她們繼續存在成為都市風光的點綴品。（健）

·天眞爛縵的緬甸的女少。

緬·甸·與·中·國（續）　（盧螢）

△宋朝以來的關係

十九年正月。緬使及緬酋子。齎蒲草書至耿馬。未及。還。緬為莽達拉即為得楞錫箔所殺。其子色瓦瀾凍出降國。緬酋孫無主。變舊牙起兵。屬土司皆遭入降。不服立於本梳城。尋徙河瓦。緬兵。攻據旦賢家擄漢土。曰。擊敗得楞錫箔諸土自奔。緬國。誓言復仇。糾合緬屬各者。佔出兵攻擊。因貴家據波龍廠採銀。向有歲幣。至是不復輸。遂罔牙擊潰之。追至猛酒。獲所藏。動書御賜物。遣人四求為子色瑞凍避入木邦。遂鑵牙追之。

二十年六月。耿馬。孟定土司。以朱邦繼聞。十月色等八十餘人。緬曾二人。渡亢濶凍暨妻及親屬頭目男婦江入猛外。雲貴總督。愛必達。巡撫部一裕。會檄猛卯土司選明。遣之去越。次年二月。始出境。六月渡江赴猛於後。不知所終。

二十三年二月。遂舊牙攻陷木邦。木邦在耿馬外。為耿馬孟定鎮康之藩籬。落卓土司之地。強而大。遂舊牙據有阿瓦落卓。首先歸附於是遂舊牙劫攻波龍廠。咸會木邦案其賄。貴家宮裡雁。糾約廠衆截殺。緬酋弟古朵莽。木邦土官之弟罕疊互相攻殺。宮裡敗逃渡江至永昌。錯。府兵禦之。（未完）

東遊記行詩（續）　（陶明濬）

△九連城

傳呼車過九連城。趁我茫茫懷古情。絕巘鈷鋒眞挺立。沉沙折戟尚縱橫。黑雲暗暗山容險。紅勒蕭蕭馬過驕。短草飛蓬渺無際。狂吟愁對夕陽紅。

▲抵安東　于王二君來接人衝頻頻欲欠申。及門諸子氣如春。再來宛轉皆陳迹。到處逢迎有故人。客路勞心家信晚。天涯聚首笑談新。鴨江波浪接天遠。惆悵斜陽一愴神。

▲與曾禹過鴨綠江　關吏差欣檢視輕。携裝可得就舟舲。大江浩浩鴨頭綠。絕巘森森蟋蟀青。人到岸邊屢回首。車行橋上震

關東州象棋比賽大會

※※※※本報主辦※※※※

（紅）李惠德　（藍）李崇祥　對局　（紅先）

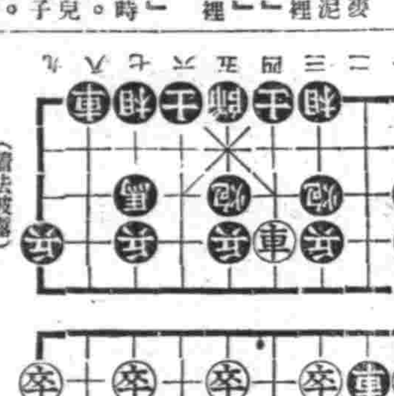

（着法披露）

車二進四、相三進五、士四進五、卒九進一、兵七進一、車四退二、車八平七、炮二進六、兵七平八、車二進四、炮七進五、炮六平三、車七進一、車二進三、

讀隨園詩話

丁未夏。（張興唐）。讀隨園詩話既竟。不禁口角流香。驚賞弗已。詩人清福。己為隨園先生佔煤盡矣而其提倡後學。勤勤懇懇。又豈僅有清一代一人而已哉。感而賦此。千古傳詩話。才人本姓袁。我今空得句。何處訪隨園。

前題

野鶴閑雲到處眠。瀟灑詩話滿人間。演他風雅一生事。惜我遲生二百年。絕世豪情謙興會。滿風爲骨月爲懷。濟陽紙貴傳詩話一代才人哀囑衰。一代清才世有評。當時海內知音情。非干爵祿人爭羨。不羨王侯品谷宏。絲竹摘能收女弟。詞林莫不重先生。月長十五花長好。佔盡人間樂事張。

點滴

如鏡。過江風物都新異。轆轤錄車又暫停。

瓜。孔子曰。禮之流行。速於置郵。而傳命。蓋傷當時郵政之無也。其後商君相秦。徙木立信。信乃未孚。漢興以來。始置官。未盡善也。降及漢末。督郵不職。翼德鞭之。其效乃大著。故曰。民到於今受其賜也。

瓜。古者。設官分職。無曠於事。漢立之初。必以為祿。古者既來。則瓜代之毛。以為緣。其必也。一年為期。代者既來。則瓜代者。擬其土之所出。謂之於上。擇粟米菜蔬魚肉而不用以防官邪。必用瓜。以徵信乎所守鯀。論語有瓜祭之文傳有及瓜而往。瓜時而代之說。其以此也耶。（宗禹）

無線電

九月三十日（星期二）

六、〇〇（新京）國歌建國體操

六、三〇（大連）初等日本語講座

七、〇〇（奉天）氣象

七、〇一（新京）清晨音樂（一）鋼琴獨奏（二）大提琴獨奏

八、三〇（新奉）氣象

一一、五九（新京）報時

一二、〇〇（新奉）新聞

一二、三〇（哈爾濱）清唱　金瑣記　呂升三

〇、五〇（齊齊哈爾）雅樂『孟姜女』外六曲齊齊哈爾雅樂社

午後

四、〇〇（新奉）新聞

四、二〇（新京）唱片＝舊劇

六、〇〇（安東）兒童時間吹奏樂水久和平双頭鷲旗下槍後之花等安東省立第三國民高等學校吹奏樂團指揮宛振聲

六、二〇（新京）兒童新聞

六、二五（新京）中等日本語講座

六、五九（新京）報時

七、〇〇（新奉）新聞

七、三〇（新京）講演由國勢調查觀察我之人口臨時國勢調查事務局長王秉鐸

七、五〇（奉天）管絃樂早安夏的薔薇鮑里羅愛的私語等奉天放送管絃樂團指揮山內武雄

八、一〇（新京）話劇萬花如鏡新京大同劇團編導王清

八、三〇（新京）新聞解說

八、四〇（錦縣）舊劇二進宮錦州鐵道局俱樂部

九、三〇（新京）評詞水滸拾遺

九、五九（新京）報時

一〇、〇〇（新京）新聞續（奉天）氣象

一〇、三〇（營口）歌曲人壽花好外六曲唱者王嫻外一名營口春風音樂會

樋屋奇應丸

小兒良藥

本舖樋屋

請君的愛兒……

倘或『日漸柔弱』『雜病纏綿』

目睹嬌兒的痛苦呻吟、是何等的摘心憂慮現有遐邇馳名的小兒良藥、足以解決上列的難題！

根據救急、治病、保健、的三大原則發揮綜合的優秀卓効……

◎根本改善幼兒的弱體、徹底治癒幼兒的百病、

◎增加幼兒的抗病力、促進幼兒的發育成長、

結果造成玲瓏的愛兒、實現合理的健康體質。

主効　疳癪蟲癪、夜啼失眠　綠便腹瀉、食傷吐奶　急痫失氣、搐搦眩暈　天花麻疹、突發怪熱　天生體弱的小孩

藥價　自三角至二圓　大中小包裝齊備

一各埠大藥房皆有售出一

日本大阪天滿　總舖　樋屋合資會社

現已開幕　歡迎參觀

金城百貨店

綢緞　呢絨　服裝

呢絨綢緞、顯新衣料流行服裝、堆貨豐富

附設工廠、定作西服式型維新　價格低廉

大連　西崗大衙門前福德街三六　電話（三）一六一三番

掃五淋

淋疾治療劑

治淋藥中的大王

淋濁患者的福音

與其愁城呻吟、何若精選良藥！

本品係經多年精心研究、根據最新的醫學、化學原理配煉而成、功能掃除淋菌、清理尿道有藥到病除之効、立刻恢復健康、且對於一切炎症、尤有顯著之効果他品望塵莫及！

主治効能　五淋白濁　急慢性淋症　淋菌性睪丸炎　攝護腺炎　子宮內膜炎　淋菌性關節炎　膀胱炎

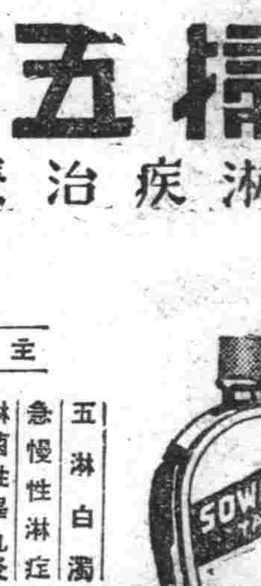

SOWURIN

株式會社　藤澤友吉商店　大阪・東京・上海

株式會社　滿洲藤澤友吉商店　奉天・大連・天津

麻花布

也飛

一

　麻花布和都市裏的人們，已是別好久了。不但見不着它的面，甚至將它的名子在都市裏都聽不見誰提起。說起他的身世到是可憐的很。他的根底却很高貴——它是純棉造成的，是誕生在慈母教子的紡織機裏。幾十年前一般人們，都不會離開它和它的長兄——大布。雖然它沒有它長兄的功用大，可是一般人們的衣褥都是取材於它的。

　不過他們弟兄的頭腦頑固已極，不肯棄了先人遺留下的舊法，更不遵照新花樣去改良。增產，以致被工會淘汰的勇潮，把他們驅逐到偏僻的鄉村去，乘潮而至的舶來品——洋布，等到替代了他們而風行於都市了。

　近幾年麻花布的運命更乖揣起來，甚至鄉村的人們，作被褥也都用起洋布。可憐它被淘汰的可憐，雖也有人替它慨嘆今昔，更期望它修飾修飾容顏，去和洋布爭衡，也免埋沒了它的優良的品質，高貴的身世。但是它仍然板着睽頭的面孔，不作理的在想着。

　〃運命，指，無非一時，只要秉心公正，無愧天人，審活以之氣，守堅忍之志，定能感動天心，總會有教我陞會風雲飛騰發躍之日，難道天下之賢者，不識英雄於風塵也？〃

　〃老天不負苦心人〃這話也真不錯，我們也當替麻花布慶幸，近來麻花布不是又出現在都市裏了嗎？且這二次出世，比起從前強得多了，以前不過只是悶坐在室內的床上而已，現在却被標緻的女人們穿在身上，走在街頭，公園或活躍〃事務室〃會堂，交際場裡了。

　這樣一來麻花布的毅力和修養，不得不令人贊許，而時代的人們，在這樣時代下，能知道利用它的樸素美，也正是所謂識英雄於風塵之賢者嗎？但——麻花布雖是將有運轉時來的希望，只可惜生產量太少了，也許是爲了純棉的織物缺乏？才提高了它的身價，這！故人對於麻花布不得不感慨繫之啊！

二

　在麻花布又出世爲女人的衣料的最近，在某會社內發生了一番趣劇。——

——開幕——

C君　H小姐，這件新衣服真美，這料子還是棉布吧！

H女士　真可笑！連從前的麻花布都不認得了！哼哼……

（一隨得意的笑）

C君　（驚奇的用手摸了摸）可不是麼！

H女士　做被的粗布，拿來做衣服，以前的人爲什麼想不到呢！（仍然是得意的，代表者似的顯示着現代女人們的聰明）

C君　（沉思了一會）H小姐！妳穿這個恐怕多少有些危險性啊！

H女士　（愕然）怎麼？

C君　妳想作褥子的料子，當衣服來穿，不知道的人，要拿過來當褥子舖了，那怎麼不危險！

H女士　（一時未解話味）這是作被的，不是做褥子的……

C君　（慨然瀟洒地）唉！聽明的H小姐！妳穿這個還不當一定要當褥子舖，決不會當被蓋呀！

H女士　（緋紅了臉）什麼玩意！不知道！（笑嘻嘻跑了開，留給附近的人們一陣鬨然大笑）。

——幕——

兒童

嘔心集

栩柯

　零碎的日子，都在飄泊的着微微擺動。我那時不禁像生活裡滑到逝去的路上。別開故鄉已經半年多了。日裡在繁雜學科重圍下。故鄉的影子不覺淡然若失。然而時間一滑到夜裡。鄉愁便像一條虫子。慢慢鑽到心室裏。嚼咬着我這脆弱的心！

　吵雜聲。隨着息燈鈴聲漸漸寂下去。她們都像些小綿羊悄悄睡去。水銀似的月光。從沒掛窗幔的玻璃射進。清冷的灑在我的枕畔。這時被一些酸楚的往事。擒住了我此思潮。

　於是我憶起去年的一個月夜。那夜景色和今宵相彷彿。我坐在母親身旁熄滅了燈。但月華滿室。還可清楚的看到母親那慈祥的面孔。窗前母親親手植種的槐花。婀娜的影子。幽靜的映上了窗欞。微風過處。影子也隨着微微擺動。我那時不禁像燕子一般愉快了。倚在母親身旁。問長問短。母親以慈祥含愛的目光微笑的瞧着我。沒有一些倦怠的樣子。

　慈愛我的母親。今夜如果和我一樣沒有入睡。不知怎樣懷念她那最小偏憐的女兒呢！我悽迷得像在夢裡。憫楚占據了我整個的心室。我扯住被角。緊緊蒙住了臉。似乎想用這個。壓制住我這狂瀾的悲潮。月影漸漸的移動。遊子的愁思。也漸漸哀痛。月兒！你肯不？將我的靈魂。待帶我慈母的夢中？

（二）

　踏上遙遠征途。經過一日跋涉。一座巍然而古老的校庭。已在我期待裏。迷茫的月色下模糊的看到了。我的一棵心。像是在汪洋的海中。迷離無主的當兒。看到了母親一樣，悲哀欣快。交織在我的心幕中。然而總算有了寄托。

　但是我恐懼。應該怎樣珍重的邁着步子。來走這艱辛荊棘的大道。我應該努力。緊緊孤住這一九四一年僅殘餘的半年時光。我要忠實的管東着自己。我須要用堅實的鐵絲。緊住這樣野馬似的心。然後我要沉默的修鑿。奔向我理想之路。

　人！總是跳不出名彊利鎖世俗桎梏。像一個長不滿方丈的池裡一條小魚。任湧他費盡心力。以致於肝腦塗地。也不會跳出那個小範圍內。只在這小範圍內。互相競爭角逐……說不定一個精明偉大的靈魂。被淘汰而毀滅。更說不定一個智慧明致的生命。被排斥而滅亡。何況像我這低能的人。現實雖然度着這等學生幸運的生活。不過全是依賴先人及

禁煙歌謠

（西高介丁）

天下壞物不一般　最毒害的是鴉片
傷身體　耗金錢　上癮容易去癮難
典衣物　賣莊田　不圖日後只顧眼前
勸今諸學子戒煙勿流連

賭博之弊

朱振寬

　人類爲生活之關係。必謀各種正常之事業。以爲自立。故如鱗之事業。櫛比而列矣。間若賭博之事。欲以少數之本金。攫取多數之厚利。實不足以恃之究賭博者竟徒勝而負耶？實非也負者皆每煞其損而持貪婪之心。僥倖之念欲一攫。而挽回之但去之精神百倍而趨也竟狠狠豐往矣。然其尤心氣不悔！曰！再去之或可得。如是疊次則囊中少却未提則往往積債典質拋妻賣子終流爲乞丐或盜賊而干犯國法。紊亂公安是故對共同生活之安樂間。實爲莫大之影響然即以收入豐富與資雄者言之。終日苦嗜賭博者亦非持家用財之學也。持家用財之學首宜節儉否則着窮立至矣。夫賭博則狡幸而趨務。對不義之物財。自生不惜之乃任意揮霍悖入悖出似斯對經濟與物資之節約。害莫甚焉。並以有用之光陰。虛禁於無益之事。良深可惜久之則生業荒蕪逐流言爲失業者。夫無職業。世間最可恥之遊。民此不特爲親友所不恥。更難立足於社會。且今日我國正在諸般建設時期。人物需要甚急。所以爲順應時局當勵學敦品振奮精神。孜孜不息。盡力剷除賭博之惡風。努力儲蓄。以實現東亞之明朗生活。至所望也。

夜聲

葉舟

　路燈好像隨着行人的減少而失去光彩似的。發着無力的照耀着這大馬路。俗稱繁華中樞的〃中街〃現在卻除了秋虫的低吟外。只是死一般的冷靜。晝間的高車駟馬。全被這夜魔行得一乾二淨。林立的商店裡的老板們。是乎知道夜間。鬼是不會來買東西的。所以都把大門和窗戶緊緊的上着鐵板。在安息的躲着他們的美夢。高掛着的殘月。被燈光映得並不十分亮。只是那稍冷冷的照着這座古城。夜深了。夜的衝是深了。

　由陂塘的南角。閃出了一部車子和兩條人影。在漸漸的東邊走來。在燈光下我們可以認出他們是父子倆。推着的是一部賣餛飩的車子蹣跚的前進。步伐爲那麽的緩慢。兒子有意無意的拉着車子。嘴裡還不住的在喊着咽。咳嗽着的老父顯乎在安慰着說「……唉……小寶……忍着點吧……一回到家再睡……你到快點拉啊！」斷續的咳嗽聲漸漸的遠去。人影和車子也慢慢的出了古城。在小東門外的混飩父子倆爲了累。和咽。不能不在城牆根底休息一下。節候雖然還在中秋。但是在深夜裡。無情的小風吹到身上。不免覺得有些寒骨。像初冬那樣的冷。小寶很在他爸爸的身傍。還在不住的想他爸爸。爲什麽不早些回去。無力的老父還得不時的安慰着。這未經世故的孩子。小寶。

「爸爸！我們還不好早點回去嗎？」

「…並且早點出來賣了啦就走！不是一樣嗎？」

「……唉……孩子……我們這還不是……社會……和環境逼的嗎……」

　老父的解譯小寶是乎有些不懂所以只是搖了搖頭。老父像獨語似的又斷續的接下去了。

「……孩子你想……現在肉。和麵。都不好買……並且我們又不會耍手腕……買下到賤的……所以只好貴買貴賣……可是這麼多的小販……又誰肯花大頭錢來吃我們這貴東西……所以我們只好等着……等着那闊老。大少。大老板們……看完了戲。或電影。……或者是拔夠了麻雀牌……來照顧我們……所以我們不能早回去……只好過這黑暗的生活…唉…到幾時算了呢……」

　老父雖然感傷的說了一大套。但是小寶却一點也沒聽到心裡去。他只覺得身上有些冷。由綿衣又想到他的母親。

「爸！天真冷。我明天穿那件小襖襖吧？若是我媽還活着。不是又給作一件新的了嗎！」

「……」

「真的！爸！若是我媽還活着。她就在家包。咱倆就出來賣。該多好……」

　小寶的話越想越多。身傍的老父只好無意息的來安慰他幾句。

「小寶！你媽若在着。你現在不也可以上學念書了嗎！唉！十多歲了還得跟我瞎混！窮……」

「爸我不願念書！念書光挨打！」

　小寶還沒等父說完就接上了不變念。理由是怕挨打。身邊的老父聽到這樣天真的辯論。和那無稚氣的笑臉。感到自罪惡了。更想到責任的重大。和將來前途的黑暗。老淚不便的在眼裡打轉。終於忍不住流了下來。亮晶晶的淚珠。被月光反映着一滴一滴的流下來。亮晶晶的落在衣上。地上。車上。由他額上深刻的皺紋可以知道他怒了。他恨極了。他恨這世上爲什麼這樣的不平。自己沒有能力自己受罪也就够了。爲什麼連自己的孩子也受不到教育。諺言爲什麼又這樣可怕。否則自己的飯碗也決不會打破。更不能落到這樣的鏈看。自己的老妻更不會死。啊！人生真是夢啊！自己瞎混了這些年。不更是一個大大的夢嗎！

　同樣是一個夜裡。月色也在這裡高掛在天空。自己因爲怕念書。怕明天去上學。所以哭了一夜。母親坐在傍邊勸了一宿。後來應着給買雞子和糖。第二天好歹纔去了。後來從小學畢業。自己這回愛念書了。可是家裡因爲不大富足。本打算將自己停學。然而自己爲了求學心切。又哭了一夜。纔允許進城來考中學。中學畢業後。家裡實在攻不起了。並且母親也死了。只好停學去作事。但是事實終不能那樣美滿。父親剛把自己的事找妥。就那樣無聲無息的死去了。找找的事是一家銀行。只好領着妻子離開了家鄉來到繁華的都市〃奉天〃然而惡運也就這樣開始了。自己爲了家事的過勞和受一點冷。所以得了一種咳嗽病。而銀行裡的人們。知硬要說是肺病。是將到三期的肺病。同事們都用諷刺的眼光來對待自己。就是掃地的僕役。也竟敢公然反對自己來。銀行裡傳便了警言。自己終於被辭了。在臨去的時候。行長不是還刁滑的笑着說「沒關係。養好病再來。你作事很認真。我是知道的。不過！看你咳嗽得這樣利害。若不叫你養病。我實在覺得良心上不去！並且與你的健康上也很有關係。所以……」啊！這是安慰嗎。明明知道我沒事作。一家三口便全都得餓着。然而他偏偏要良心上下不去。像這樣三口餓着。便下得去了嗎。人心全都是那樣陰險呀！妻爲了自己沒事作。終日替自己犯愁。並且還得替人家作女工。勞錄過度。得了吐血症。不到一年便與世長別了。自己領着這無母的孤兒小寶。便由此開始流浪過着這黑暗的生活了。弄得死的死了。飄流的飄流。現在。那位行長先生也許覺得良心上下得去吧！怕傳染病。然而現在吃自己咳嗽作出來的混飩不正是些講究衛生的闊老。洋服先生嗎。而自己顧文有什麼兩樣。不過比已前咳嗽得更利害一些。衣服也破舊一些罷了。啊！還是多麼矛盾！多麼虛偽啊。人！就在這矛盾和虛僞裡沒着嗎！夢！還是多長的夢啊！醒悟了嗎？沒有！恐怕一生不會醒悟過來了。

　殘月仍然是那樣高高的照着這座古城。身傍的小寶已安然的走入夢鄉了。睡得是那樣的安閒。那樣的有味。自己的夢想。和回憶是乎於沒有一些關係。然而這兒並不是家。是在路上。所以不能讓他再安靜的睡下去。纔已把他叫醒。而在他那天真的臉上仍然是留着無限的睡意。遠遠還聽見那老人在安慰似的對小寶說。

「孩子！醒醒吧！天！也許就要亮了」。

無告的哀聲

璐珊

深珠兒和月光相融。柔髮兒與寒蛩共吟重重的叢林裡——那有愛中人的倩影！陣陣的西風中——沉沒了錦鷺的雁鴻！

戀愛的人兒唷只爲你——已份斷了倆的靈魂！

×

塞外緊奏着刺骨的寒風。深院頻聽些動魄的砧聲月落衾益冷。凌空征雁鳴！悠悠的秋水呀！激碎了幾人的肝心！

×

燭花憔悴盡。楓楓血染紅。晶瑩的相思淚。濕透了兩地的繡枕。入韓的靡瑟驚碎了倆的芳心！意中的人兒唷！是何時？這鸞箋告與僞緊首的佳音！

×

如怨的寒唷掠着畸零的淚痕。含愁的狂蜂唱起泣訴的哀聲。深院寞寞。塞閨岑岑！心愛的人兒唷！怎不重歸這熱戀的園中！

防空歌

銳利炸彈起了空。飛機翔雲行。南北不分無晝夜。敵人訪敵情。如使炸彈發了火。萬人損性命。時時燈光要緊蔽。念念在心中。藏人之窖莫要淺。土要厚厚封。吾勸防空數件事。莫當耳旁風。（姜紹璜）

秋夜讀書歌

陸遨

風瀟瀟兮秋氣涼。蟲唧唧兮秋夜長。風吹颯颯葉飛揚。蟲聲淒淒斷我腸。繁暑九旬去徜徉。又至三秋熟黃粱。夏去秋來轉瞬忙。歲月蹉跎自嗟傷。芸窗三載若非常。功虧一年阻病鄉。坐愁學業覺荒唐。撫膺長嘆意茫茫。明燈一盞光滿堂。青史幾卷置案傍。溫覽前代衆賢良。讀書發奮勢若狂。杜公辛苦寫文章。揮成珠玉而發黃。四史刺骨千君王。愚人獨使孔教昌。男兒立志當自強。學成滿腹任翱翔。

父兄蔭庇。及至時過景遷。我也是和別人一樣由消沉而沒落啊！所以。我要切實的來充實我這空虛的腦袋。我道我不這樣那浩若無涯的母愛。更無填補了！我雖然曉得前邊的道。是如何崎嶇。會拼傷我的身體。我惟願用我的熱血。滴染在我所過的道。

（三）

　在夢裡時常得到醒時不能得到慰藉。我喜歡睡。勿寧說爲追尋夢中點點愉快。只是幻夢裡一點慰藉。是不會溫熱了僵冷的心。徒夢後悽楚纏綿罷了！還唱什麼〃便好夢也難成〃？

　近幾夜來。每夜只要一入夢。便有許多噩夢侍着。於是我開始在夜裡煩了。尤其是作夢每回由夢境轉回意識界時。便感到無限惆悵怨恨……

　日裡在人羣中。摸索不到慰藉。到也罷了。難道在夢中。也不使我找到一絲安慰嗎？我扶着胸膛空虛的……日裡夜裡我永遠是孤獨暗淡的呵！

（四）

　世界是快樂的嗎？然而一個靈魂。卻在那裡悲傷的啜泣了！

　宇宙是辛酸的嗎？然而一個生命卻在那裡愉悅的微笑了！

　快樂辛酸　永遠交織在〃生〃的路上只在　我們自己尋求罷了。

　快樂悲哀。可比作不同的酒。我們要微覺。不要胸飲須。要勇敢的捧起。杯子。大口的嚥到肚去。嚐遍了甜苦不同的酒。然後纔曉得人間裡含蓄着各種不同的滋味呵。惟有在這不同的滋味裡才可尋得那不同的經驗。我們有了豐富的經驗。我們有了超脫的見識。然後我們放開大步。向前奔去。才不致被時代的水流。洪流到。壓倒不能翻身的水底。

　我們要想求事業成功。我們要想尋人生快樂。必須努力讀書。努力勞作。

　努力才可得到我們想得的希求。實現我們想成爲事實的美夢。

　只要我們是人。是很健康的人。必須在人的範圍內盡量發揮我們爲人的職務。擴向我們爲人的目的。我用十足的至誠心。祈禱凡是有靈魂有熱血的人。都須要負起爲人的職務。須要努力。須要苦幹。而憧得最後美滿的結果。

（五）

　一個愚鈍者的面上。時時浮上一團愁笑一個聰敏多慮者的臉上。常常仰着一堆愁雲。

　這是愚者的慾望小。只覺得他的一切都是以使他（她）滿足。聰敏者的慾望大。時時感到他的周圍什麼事都不能滿足他（她）的希望嗎？則我覺得這愚者樂得可愛。敏者愁得可憐。

　人生原須要如海水般起浮不平的渡過。覺得順波是苦惱嗎？那你錯了。只有生活不平手是最有趣。不然死板板的過着優越的生活。雖然滿足了你的慾望。又有什麼意思？

　一個人。必須要順應環境要像那愚鈍者時時覺得自己一切滿足。而愉悅的抱着達觀主義。須要像聰敏者多慮多思而所慮者不要盡爲一己幸福。所思者不要全是的人邪慾。須要將智慧頭腦。尚武精神。建築在大衆幸福上只少要建築在家庭間。那樣才是偉大的！

（六）

　秋風掠過裙角。孤獨的我正走着遲緩的步子。沿着綠蔭小徑。讓腳步節奏着心曲。向河邊移去。綠蔭掩映下。一條淺明秋水。已映入我的雙瞳。我喜悅的加速了腳步走到河邊。着身子向河內探望。那裡立刻閃出一個人影。我微微的笑了。她也笑了。眞摯的對笑着。

　回身揀一塊石頭。拋到水中。水立刻蕩漾起來像蜘蛛網一樣細細的波紋。但不久又漸漸平靜了倒映在水裏的樹影。和附近禮拜堂的樓尖綠的紅的交織在水面。水色變成極美麗的色彩。時或在空中。悠悠行過幾塊白雲。映入水中。更覺得幽韻可愛了。

　暮烟漸漸濃了。雲彩都變成了形體。於是水的染色。更變得美麗了。除由天邊時時飛過幾隻老鴉無力的叫了幾聲外。一點聲音都沒有。

　我疲憊的走向歸校之途。途中遇到一羣由野地歸來的豬。牧兒搖着鞭子。口裡一邊哼哼着不合節奏的歌曲。在我身邊行過。

早起

周志棟

　大矣哉早起之益也。何則。蓋以清晨之空氣。異常新鮮。斯時起床。散步於郊外。吸此新鮮而清潔之空氣。必使身軀強健。腦筋清爽。精神靈敏。飲食加增。做事易成。吾謂早起之益甚大。豈虛語哉。昔邵子曰「一日之計在於晨」誠哉斯言也。且人生百年。不過三萬六千日。每日之事。皆有定期。倘晏起一日。則此日之事。必做不盡。僅可將餘事。待於來日。而待於來日之事不做。而待於來年。然則我之餘務。能有完結之時乎。寧不悲哉。故吾學子。於此求學之時。皆當注意早起也。

パイロット 自來水筆

最高的品質　最廉的價格

耐久永不會發銹　パイロット特殊合金筆頭　使用圓暢快無比！

韓奇逢 黑雞白鳳丸

主治功效　①白帶　②經痛　③　④不育

黑雞一盒 6.00　丸一盒 2.60

月經是婦女的「第二生命」月經順調，纔能康健，纔能孕育，身体健康，纔能「幸福」，健康是人生，纔能長生

〈總發行〉 韓奇逢藥房　韓奇逢藥房　韓奇逢藥莊

協和傢俱店

理想的傢俱裝飾出現？

適應時代的傢俱

型樣新穎　物品正確　參觀隨意　工精價廉

新生活家庭裝飾

賣店 大連市富久町一一九番地
工場 大連市新起街二十一番地
長 電話(三)三一五七番

健康家庭不能或缺

一生之計在於勤。不錯，勤爲立身之本，然欲汲汲孜孜，營營不息，又非具有健強結實，大勞不倦之體魄不爲功，欲保持健康，家庭和諧，則唯常備『哈利巴』一瓶。『哈利巴』者，不論壯年，老齡，婦人，孺子均能適用。性質溫和，純而不燥，味美易服，一年四季，無不相宜，誠家庭不可不備之保健劑也。

包裝 壹百粒 伍百粒

全國各地大小藥房均有出售

奉天大和區青葉町 田邊藥品株式會社

(15) HO9

聖魚肝粒 哈利巴

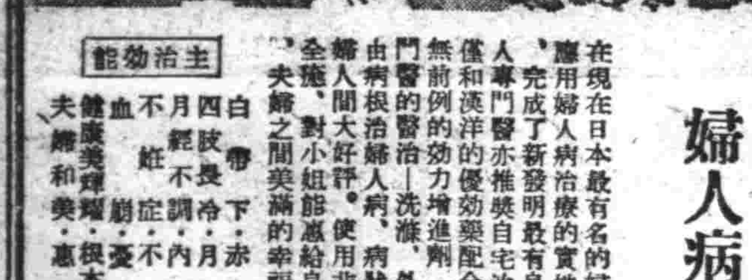

婦人病的家庭名醫

能够活潑健康！

在現在日本最有名的婦人病治療藥爲新製的美神丸，這藥是應用婦人病治療的實地的醫學的最高理想，苦心研究的經果，完成了新發明最有良好効果的婦人病自宅治療藥。既已愈活多人專門醫亦推獎自宅治療，被愛稱爲婦人病家庭名醫。這藥僅和漢洋的優効藥配合將近二十種，並且免費添附他類似藥無前例的効力增進劑「快美」，所以兩藥綜合効果，恰如專門醫的醫治—洗滌，外科手術，靈爾蒙注射奏効確實迅速的由病根治婦人病，病狀徵候不殘全愈了所以博得世界各國的婦人間大好評，使用非常便利，一球有効七日，於自宅內密裡全癒，對小姐能惠給良好的健康與良緣，對太太可惠與子寶，夫婦之間美滿的幸福。

主治効能：白帶下・赤帶下　四肢冷・月經痛　月經不調・內膜炎　不姙症・不感症　血崩・憂鬱症　健康美輝耀・根本返還年輕　夫婦和美・惠與子寶

其他凡與婦人之不幸病皆可給以幸福

發明「快美」免費添附

價值　三週份一元一角　五週份一元八角　十週份三元五角

新製 美神丸

日本大阪市東區南久寶寺町　總發賣 宮內香商店

B—45

廣註語譯 古文觀止　宋晶如註譯

△全書精裝一厚冊定價三元五角　特價！二元八角外埠加寄費二角

一、本書選文上自周秦下迄明季傑作如雲向視爲學者本有觀止之歎茲更加詳註譯並按篇譯成語體文以備學者自修之用

二、本書卷帙次第悉依原刻所有眉批評語概從刪削庶幾見仁見知各得自由會心不據自不爲前人窠臼所囿也

三、本書所譯語文力求通俗學者如由譯文以求原文之意旨則事半而功倍矣

四、原本疏義添註文中今則列於篇後惟於原處註明數字使讀者按數尋註一索即得

五、本書釋義務求淺近詳明但亦力避冗複可謂無微不至也

同業代售予以相當折扣

小北門裡倉子胡同一〇八號　奉天廣藝書局謹啓

◎專門風寒救急膏藥　貼上三日無效退錢

敬啟者敝人經多年研究製成一種風寒救急膏藥專貼治男女老幼受各種風寒腰腿腹背四肢麻木疼痛九種心胃肚腹疼痛瀉痢等症男子受風寒則腎囊潮濕腎虛遺精五淋白濁腎寒即不生長女子受風寒則經血不調赤白帶下經期嘔吐惡心肚腹疼痛寒則肚腹疼痛如冰週身無力子宮寒冷決不受孕亦胎氣不旺屢患小產者貼此膏藥尤如靈丹小兒受食癖食積面黃肌瘦疳氣偏墜等症貼之其效如神速望患以上諸病症者無論遠年近日貼上三日以內不見功效將錢退回決不食言請願試之便知言之不謬也

定價　單料每小貼大洋伍角　雙料每大貼壹圓　上等加料每一貼肆圓

外埠函購請先寄款不論大小五貼均按八扣計算郵費不加　郵費信內寄款須要掛號否則丟失不管顧代者來函另議

總發行處奉天市大西關五斗居南胡同門牌五號　王玉璞字潤川膏藥店啓

ボールローラースラストベアリング

NTN

三輪工業用

總代理店 利達洋行

奉天市大和区千代田通33号 電話(3)3328・6443・8180・2546
新京特別市興安大路321 支店 電話(2)6359番

蘇惠內科

醫學博士項乃義

愛恩光線照像透視
超短波紫外線電療
化驗充実病室完善

奉天大西關成平里電話26353

小國民角道大會

小型力士肉彈戰之第四回新京小國民角道大會、於秋晴之廿八日午前十時、在大同公園道場、其於都下十數國民學校學生百餘名選士參加下、豪華舉行、圖爲(上)小型選士之登台(下)各校力鬪之比賽

齊市志願從戎屢出不鮮
徵兵檢查美談層出

【齊齊哈爾】我國自良兵良民主義徵兵制實施以來、一般民衆逐漸明瞭、當兵爲國民對國民應盡之義務、而掃除好人不當兵之陋習、故每當新兵檢查之際、一般適齡之壯丁、多踴躍參加、而無退縮不肯應徵之狀況、甚至有未屆適齡之壯丁、而自動請願甘願荷戈從戎者、造成徵兵之美談、本市現屆壯丁檢查之際、一方由關係側之徹底宣傳、再一方由於國民之自覺、故適齡之壯丁、報名者、異常踴躍、於廿五日午前八時假師導學校舉行檢查式、參加者地方側有郝市長、關係側爲兵事處長、監督者爲省長及王司令官、屆時定有勝狀、又在未檢查開幕之前、已有志願兵二名前往關係者報名、甘願自動請纓者、想在檢查更多自動請纓者、茲記其芳名如次、▲王紹先現住本市吉合胡同六號原在奉天東陵三育中學卒業卒業後操習自動車運轉手業聞此次徵兵開始乃挺身而出報名願請纓入伍爲國効勞△徐風鳴現在住黑樹子城嶽街十九號會社本市竟江國民優級學校卒業現在鐵路局機關區從業均現在時屆非常願自動爲兵爲國出力云、

結成小賣聯盟
隆重舉行式典

【長嶺】實業當局鑒於苦心醞釀已久之生活必需品長嶺縣小賣聯盟、業於月之二十四日正午舉行創立式典、假商工公會爲會場、小賣聯盟員、實業當局、及各關係機關代表者、出席人員六十餘名、經選結果以長嶺商工公會長高鴻儒氏爲理事長、以次役員整備、陣容一新、該聯盟之結成、有關於人民生計、此後生活必需品定能源源配得、誠爲市民不勝盼禱者也、

一同、市縣旗代表、協和會省本部員、在濟官廳各代表、日本軍關係者、以及滿軍關係者、

建國運動會
圓滿閉會

【通化】通化縣慶祝十周年紀念運動大會第一日已於圓滿中閉會、當日參加比賽之運動員共約五萬人、觀衆亦異常擁擠、其他溝、高田正副縣長、倉持機、齊國次長、玉岡憲兵隊長、古見部隊長等軍官有來賓多數蒞參觀比賽大會隆重團体比賽富趣味、自老幼以至婦孺皆馳騁於運動場上、充分表現戰時下國民對体育精神之喚發云、

一由副縣長
舉行省葬

【齊齊哈爾】龍江省管下訥泉縣副縣長一由守國氏(生於明治四十年一月十七日)自從任以來、特別熱心職責、尤其對於農產物蒐貨工作、更竭盡其力、勇往邁進、所獲成績、頗爲一般贊許、詎料於月之十一日、因患急性腦溢血與世長辭、而龍江省當局爲對該氏表示感激其功績計、擬假省公署大禮堂依照佛式禮典舉行省葬、當日參加者計有省公署官

間島省鮮學校
視察成績佳

【延吉】間島省延吉縣教育科長法潤斗氏、爲視察管內各鮮系學校狀況起見、特於前二十日起協同宮森視學赴朝陽川、明月溝、銅佛寺、茶條溝、亮兵台等處、各鮮系學校、詳細視察、學校狀況、及各該校附設民衆間宇處進行方針、作廿六日返途回署、聞此次視察頗得成果、據對本報往訪記者、談誌如次、一、本縣各鮮系教師務須詳究滿洲之教育、二、務須徹底鄉土教育、三、須於課外研究滿語、四、本系鮮系女子教育尙未發達務須倡導、五、各校均須設置獎學會、六、各校均須附設民衆閒宇處致力鄉民啓蒙之運動、

市來年度預算
十月念日編纂完成

【大連】大連市關於十七年度預算編成案、於本月廿六日由別宮市長向各該課通告限於十月二十日編訖、至於編成、須遵守如次事項、値此時局重大之秋、不要緊急者、絕對忌避、就於市民生活實際深加考慮、希實現健全預算、

一、新規事業、於時局下、限於最緊急事項、
二、不認有吏員之增加、
三、對於施設之改善等、與保存上絕對必要者外、除不在其內、

以此限定、及既定事業、更加檢討、限於與市民生活上不可缺者爲主題云、

適材適所
人事異動

【法庫】本縣縣政、突飛猛進、茲爲適材適所起見而行人事異動、技士齋藤兼榮派爲實業科經濟股長、技士桑畑祐泰派爲實業科殖產股長、更鑒於經濟統制之重要、將縣官檜澤久治及庶務科屬官劉會文、均調經濟股辦事、想此番異動後、縣政之向上、頗堪期待云、

秋季衛生檢查在即
深望市民注意清掃

【四平】時値秋日、天氣漸涼、吾人起居飲食、如稍一不愼、各種疾病即有隨時乘隙侵入之可能、尤其居室厨室等關於吾人寢食之處所如不整理清潔、更易傳染、實爲可怕、是以市警保健衛生當局、有鑑及此、故定于本月廿九日起至十月二日止亘四日間、實施秋季清潔大檢查、屆時務望一般市民注意清掃是望、茲將清潔檢查區域及日期列左、

九月二十九日直轄、中央通派出所管內、
九月三十日巴町、北溝、共榮大街派出所管內、
十月一日北門、三馬路派出所管內、
十月二日大東門、南門、中央線路派出所管內、

曲署長轉省

【西豐】縣三區房木鎭警察署、署長曲伸氏、蒞房數載、矢勤矢愼、房木鎭區、位縣街之南部、山嶽林立、地勢凹凸、匪類易於潛伏、當前三五年時、該處胡匪綁票勒贖之事、恆有所聞、居民不堪其擾、該署長到任以來、以不眠不休之精神、晝夜督飭所屬、各處搜剿、未及數月、地方安謐、胡匪肅清、即有小亦不聞突現、下大有路不拾遺、夜不閉戶之風、居民感戴、以爲凌得、上峯任之爲倚賴、昨奉公令、轉勤於省警廳、聽聞之下、居民大失所望、於臨行之前、各界舉行惜別大會、假座、於成記飯店、宴會餞行、賓主盡歡、會散並由各機關首領、居民濟濟洋洋、數百餘人、送至區北河濱、依依不舍、該署長當於月之廿一日、早十一點、搭車轉道滿鐵線北上矣、噫若該署長者、爲地方造福、爲上峯倚賴、洵可爲警界模範人才也云、

署長盡職善任
滅匪團救人票

【泡子】本縣値此秋收時期、而敵匪胡同等猖獗、奉旗當局令、組成討伐隊、經吳警長、秉名(郝木吉勒)氏、統帶在管內游擊、以防匪賊擾害良民、該警長尤能以不眠不休、晝夜率隊往來在管內巡視、於念四日在縣南十里許、郭家屯、設卡防堵中、於午後十時許、聞報由北山坡樹林內、潛伏股匪十餘人、匪首中洋者、吳警長立即協同新分所長、各率一隊、由南兜剿、取包圍攻勢、激戰二小時、匪勢不支、乘夜逃竄、各顧生命、遺有被綁人票兩名、馬騾各一頭、該隊獲得、詢明被綁不諱、今早過泡送歸故里、安慶其虎口餘生之歲月矣、被綁人票、一是六家子村、裏德營子屯、居民賈玉潤、正値北京留學、暑期休假中、由家中被匪所綁、二是歸南順山堡屯劉純玉、及騾馬等、係行路相遇被綁者、想此二人、一旦脫出虎口、實感討伐隊、保境安民之所賜也、視吳署長者、誠可謂盡職善任、造福地方之好良警官也、

街面住房感缺乏
官署不准私建築

【大連】連市地方、近幾年來、人烟稠密、倍勝往昔、所有房屋、因感不足、致覓住宅、已成問題、一般房閥、乘此之際、以缺房居奇、每有空餘之邊僻處所、則私行建築、或有官許因之材料中止、幷爲違反規則者、形形色色、房中困於資材、而關東州廳保安課、於本月二十五日午後一時、在大連消防署講堂、招集州內建築主丑技師者及各社建築擔當主任者約四十名、關於申請建築及手續等、特加以說明、幷有嚴重之指示云、

房東居奇民叫苦

【法庫】本縣縣政、日進月異、故文化亦遂轉移、各機關會社之職員日增一日、是以一般房閥遂大發其財、當茲八月季節、正當家之時房東遂大興糧威、將長房租頸敵將倍之士平房、即每五元、因此一般住戶、凡事均須租賃奉房東、以期有室可住、噫!可嘆亦復可憐云、

觀影衣物俱失
錢包不翼而飛

【大連】市初音町二百二十五番地、萬和興櫃政王希堂年三十六歲、於本月二十五日午後三時頃、因心中鬱悶、欲外去散步、以尋其趣、徒步行至西廣場太陽館電影院、視外間掲掛畫片、頗有興味、因購入場券、入內觀影、當坐於客位、因日方風俗、多係草席坑、屋內黑暗、又不透風、頗覺煩悶、故將其洋服白霜色上衣脫下、置於身側、該衣兜內有現金二十三元、錢包一個、金亮手表一只、萬年筆等、不知何時、竟爲小偸垂涎、乘其不備之際、一併竊取、待至發覺、該賊早已渺若黃鶴、當據情報告西廣場派出所、由警員轉廳大廣場警署司法係、對於犯人之搜捕、刻正如照各署一体協緝、然因一時不愼、失去若干財物、望一般觀影者今後須加注意云、

旗視學異動

【前郭旗】本旗視學今井貞夫氏、自今春到任以來、對於學務、力圖改進、現在崇振教育、大有精進千里之勢、茲該氏奉到省令擢昇爲官、仍於教育科勤務、關於講學一席、乃派滿系閻茂庭氏接替、已於九月二十五日到任視事、聞該氏係青年書儒、曾任吉林扶輪校教師及省城優級校長、復受國立師道訓練、頗有豐富之教育經驗、此番來該地臨才、將來旗地教育、當卜更有進展云、

爲維持治安肅清地面
沙署凌晨大事檢舉
不宵徒被捕四十七名

【大連】沙河口警察署、因鑑於最近市面强盜小偸事件、逐有增加傾向、於本月廿五日午前五時、由上村署長立陣頭、行全署員非常之招集、於該管內、施行清查地面、對於不良之徒、一網打盡、於凌晨寒氣襲人之際、如盜賊現地孔、及舉行可疑者、捉住四十七名之衆、拙至署內、暫行拘留、關於此項依上村署長之談話如左、近頻行乘家無人侵入行竊事、往往此輩所爲、因對管內一齊檢束、果獲不宵徒四十七名衆、居中多係浮浪者、有職者有之、最以迅雷不及掩耳之手段於於管內居住者之不安期掃殆盡、並治安維持之完璧、今後當必不斷施行檢舉云、

中秋節配給面糖

【西安】西安縣西安街公所奉、西安縣經濟配給委員會令開、因中秋節近本諸人民習慣、配給與人民小麥粉及白糖、街長張魏擇齡該所實業股長李得泉准諸街商範內人口計算合計、小麥粉特等面每人應得二斤、白糖每戶二斤、以上分配數業已核算妥協適合五個區長分知各民戶、於月二十九日起各持通帳名章、向指定各商號領取、於中秋節前配給完竣、以便人民過節云、

禁煙功勞者斷毒模範者
「紀念徽章」授表彰式

【安東】期鴉片麻醉毒之斷禁當局再再實施鼓勵各處設有康生院、戒煙所、結果由於官方之努力民方之自省已大收功効、但對斷禁之模範斷禁者已由市縣斷煙促進委員會、向中央推薦、於十月二日禁煙紀念日、由中央發來紀念徽章、市縣禁煙委員長擬開表彰授與式云、

八年度國兵征驗

【西安】西安縣康德八年度國征國兵其適齡壯丁、經縣公署、街公所各民籍兵事擔當者預備安協、第一軍管區第三征兵署、征兵官中校董心明、西安縣征兵官藤玉衡、於九月二十五日起在縣署禮堂開始正式檢查、廿五六兩日將安街範圍內壯丁檢查完竣、接續檢驗爲第一區福壽溝城仙城等各村壯丁全縣檢合格者共爲若干人、依檢驗錄再誌云、

農產物督勵班
任務完成歸縣

【開通】縣長那汝昌、副縣長岩島勇太郎氏、爲期農產物出荷成績向上、藉以達成國策起見、特行組織各村督勵工作班、親赴各村督地督勵、想縣長副縣長不憚勞苦、參加工作、詳細解說出荷意義、實屬可欽、所有各班工作人員、均於二十四日前後紛紛歸來云、

秋丁祀孔
隆重舉行

【開通】縣本月二十六日、爲秋丁祀孔之辰、縣署特於是日午前九時、假簡學校舉行屆時縣長副縣長、各科股長、以及各機關首領、地方士紳、均行出席參加盛典、並於祀孔典禮畢、舉行講演會、於祀孔講話、爲那縣長、陶國民高等學校長、於時局講話爲島副縣長、縣進孔聖之嘉言懿行及關於時局國民應守之任務、聽衆累切、頗爲動聽云、

東邊寶庫古蹟殊多
募集風景照片

【通化】擁有古高勾麗華麗之歷史及近代日俄戰幾多名所古蹟之大東邊道、同時更因係滿洲資源上之一大寶庫、東邊於世界史上所佔有之地位、由斯已可推想而知最近於東邊道觀光協會及通化光畫俱樂部主辦下將依左列要項而進行募集風景明信片製成風景明信片努力介紹觀光通化之大好風光、同募集要項如次、

一、採用爲通化街之旅行觀光明信畫片資料、1、通化市風景、2、通化街郊外風景、3、玉皇山風景、4、官公署、會社、學校、5、神社、佛閣、6、山岳、河川、7、產業、交通、8、其他各種風景、

△截止日期爲十月二十日、△募集地通化商工會內東邊道觀光協會、△募集作品數無限制、

賞品=特選五名會長銀盾、副賞二十圓、入選(十五名)、賞金拾圓、

建國運動大會
比賽項目

【通化】二十七日建國運動大會、縣下各機關團体學校皆秣兵勵馬、競精蓄銳整健康等、以備優勝上決一雌雄、此次大會之特色厥爲團体比賽、尤重時局性之運動大會比賽項目如次、建國体操、百米、二百米、八百米接力對抗、武裝鐵鋼物競走、防空競走、珠算競走、傳令競走、救護競走、体操、遊戲、二人三足、盲啞競走、馬拉松競走、食麵包競走、及其他男女田徑賽等項目云、

盧警尉補榮轉

【熊岳】警察署特務股盧永昇自到任以來、對一切任務非常慎重、不遺餘力克盡厥職以是成績卓越享滿一方於昨忽奉上級命令調轉盤山警察科特務股勤務刻正辭備一切不日即將啓程將來到差之後更能忠於厥職爲國之進展定堪期待云、

中秋節不愁無麪

【法庫】本縣專賣局鑑於中秋節、近爲鼓勵合人民習俗特配給各戶小麥粉、每人約爲二斤一般人民聞訊頗樂不置云、

商工從業員表彰式
月末開審查委員會

【營口】商工公會首腦部對於本屆第三回勤續(模範)商工從業員之表彰、刻正準備調查等手續茲定於九月三十日午後四時半、假市內新市街海樓飯莊支店、開催審查委員會、共同銓衡應受表彰之合格者、以便決定日期、舉行盛大之表彰式、而示鼓勵、今將審查委員會之委員氏名、誌錄如左、

營口商工公會會長李子初
審查委員長(商工公會副會長)坂井喜則
〃副委員長(〃〃)邢海清
審查委員(市公署經濟科長)米永喜義
〃(市警務廳經濟保安科長)濱田陽三
〃(協和會事務長)江見千尋
〃(商工公會理事)竹林安吉
〃(商工公會參事)加島正一
〃(〃〃)王季深
〃(商工公會理事)高吉先
〃(商工公會常務理事)河際繁

爲提倡冬期燃燒粉炭
隣組演習燃燒實法

【大連】大連市役所於此臨戰體制下、爲備嚴冬計、要掲定「今冬忍耐」口號、日下爲期對策萬全、今冬用粉炭如何、向市民呼籲、協力時局、刻下仍使用石炭之市民、俄然改用粉炭、採暖上非常困難、故隣組特行實演處理粉炭燃燒方法、定於十月五日分在市內國民學校十二處及三雲町燃料相談所、由田中燃料相談所技師指導、實地演習燃燒良方云、

今村理事長轉勤

【西安】西安縣興農合作社理事長今村勇、自西安縣金融合作社創始時即來安主辦該社、嗣經改爲興農合作社、今村氏仍爲理事長在安已逾七載、近奉極峰令開將今村氏調轉爲、延壽縣興農社理事長、西安興農社理事長以呼蘭縣之山口氏接充、刻已明令發表云、

學行職員家族
運動慰安大會

【合安】縣署、于縣長、爲職員及家族身體健康、靈性慰安起見、定於本月二十七日、在一小校前廣場、舉行家族運動大會、現已通知各職員及家族、屆期參加、關於各獎品及食料等、縣方亦正在準備中、屆時、男女兩方之運動、定有一番盛況云、

粮棧收存粮谷
開始運送大站

【台安】本年下季、境內所產之糧谷、已由興農合作社、轉讓與地方糧棧收買、本縣經官方督催、組成地方商業集欵之糧棧、名曰台安糧棧、迭誌本報茲查該棧成立以來、迄今已收買三十餘火車、現與三泰棧、訂妥賣約、由本二十七日、經膠皮馬車組合、分派車輛、開始往大虎山車站運送、計腳力費、每百斤五角、同與棉布組合、拉運棉布云、

漢醫公會支部
舉開發會式

【遼中】縣漢醫藥務當局茲爲發展漢醫改良漢藥、以期對國民保健上、無或遺憾、特組設漢醫公會遼中支部、於本月廿五日午前九時、假縣城道德分會院內、召集全縣漢醫二百四十餘名、全體參加、縣縣長以及警署、兩方面派員監臨之下、堂堂舉開發會式、支部長爲楊鎭忱、議員全縣共八名、縣城爲國化民、式典可謂隆盛矣、其成果殊堪期待云、

寒威襲來採暖期迫
劃定採暖區採暖日

【齊齊哈爾】時初多將、天氣漸寒、北滿一帶地方、不久即入採暖期、龍江省當局、爲謀民衆之用炭充足、曾再三考慮、從求完美同時更爲期達成採暖用炭之消費節約計、茲將省內各縣分爲三個採暖地區、而每地區之採暖期亦已決定如左、北地區訥河富裕依克明安旗採暖期、自康德八年十月十七日至九年四月十八日、中地區齊齊哈爾甘南景星龍江林甸杜爾伯特、採暖期自康德八年十月二十日至九年四月十五日、南地區體泉泰來鎭東白城洮南開通瞻榆安廣大賚、採暖期自康德八年十月廿五日至九年四月三十日、

建國紀念運動會

【蘇家屯】關於建國紀念第十次運動大會一節、各地學校均行奉令次第舉行、茲於本月二十七日、爲第三區建國紀念秋季聯合運動會、會址即在本街實驗學校運動場、蘇家屯街長渡邊三郎氏、爲會長、實驗學校長程境立氏、爲副會長、是日區參與者、除縣方教育科、朱科長出席教育長官外、則爲各機關長、及各團体來賓人等、於午前九時鳴砲開會、全體肅立、在日滿國旗揭揚之際、國歌合唱、向國旗敬禮畢、首由會長、致開會詞、續由教育長官訓詞、所有式序、無不如儀、至九時半則即起始運動、於是各校選動健兒成行登場、依次角逐、直至午后三時運動終了、各校所有表演成績、均甚卓著、是日天氣非常良好、參觀者、人山人海、車水馬龍、頗極一時之盛云、

作工時竟想發外財
竊巨金查出入囹圄

【大連】杜兆樂年十八歲住大連市沙河口西山屯、現充金州內外棉職工場工人、於本月二十二日午前二時頃私行竊入該工場人事課將會計桌抽屜取開、竊得現金千四百五十元、於二十三日金州署接此報告後、當派工藤櫻井兩刑事、前往場該調查該社某行竊後、僞裝無事依舊至場工作、經詳細考訊之下、依據各該工場人供詞、斷係杜某所爲、一再鞫審、供稱不諱、因捉將官裡去、暫行看押、以待審齊有無餘罪云、

奸商暴利難逃法網
天興福賣私油被捕

【瀋陽】市內東大街油房天興福、經理胡登五、妙想發財、於本月四日、私造豆油高價出賣三百餘斤、被市警務科經濟警察官偵知、於本月十一日捕獲帶科依法送統制法嚴辦、發財迷夢未作成改作囚犯云、

●……靈峰白山處女林中清溪流

奉省牙粉化粧品
結成工業組合

【營口】牙粉及化粧品製造業此次鑑於統制經濟之趨勢、以奉天省爲單位地域內所有工場決定結成日滿系一之之强力組合、有加入資格者可依左記至急申告、

記

一、加入資格　奉天省內有牙粉化粧品製造工場設備及現在操業中者並持有製品之登錄商標者
二、加入申告場所　營口商工公會勸業科
三、申告用紙　商工會準備
四、申告期限　康德八年九月二十八日關於其他詳細可詢問商工會勸業科

實施國民生活向上計劃
縣警當局原案披露

【北鎭】縣公署警務科爲期國民生活向上起見、特擬規定計畫多條、通令各警察署遵照在案如左、

記

(一)料理屋之營業關係
1、料理屋之營業、除有許可外、以不再許可主義、
2、藝給酌婦之前借金、查管內均未及限制之半數、無須乎限制、
3、昇錄勸度歌舞曲等類止之、
4、自肅哀悼日準予休業、
5、學生出入遊興禁止之、
6、料理屋對於宴會費最高額一人二十圓之限度、但藝妓酌婦之花代稅費、算入之、
7、料理屋之小費(チップ)制度廢止之、最多不準超過一割、但請求書均已付出、
8、料理屋對於酒類販賣時、每人不準超過二瓶之程度(小瓶)
9、料理屋之素質、得合理化、對藝酌仲居催女等之衣裳、不準異樣粉粧、要簡素之、常施以教養、喚起其自肅自戒之精神、
10精神之修業婦道對時局認識品格上、每週已有適當之教養施行之、
11、健康增進之運動、花柳病之預防、
12、料理營業之時間午后五時以降

二、飲食店營業關係、
1、營業時間午后十一時止、
2、平日酒類販賣(休祭日除外)午后五時以降、多季四時以降、但一人不準超過三本之程度、
3、飲食物之料金、已受有縣長之認可、
4、興亞奉公日及自肅哀悼日酒類販賣禁止之、
5、飲食店中從來對藝酌出張(出外條子)並不默認今後嚴禁之、前各條基飲食店取締規則第十二條取締之

三、宿屋關係
1、酒類販賣(休祭日除外)午后四時以降、
2、興亞奉公日及自肅哀悼日酒類禁止之、前條基宿屋取締規則第十七條取締之

四、興行場關係
1、營業時間正午以降(休祭日除外)至午后十時止中等學生以下之學生非經學校之許可不準入場、
2、商業廣告之幻燈及室內之有色燈一律廢除之、
3、屋外之擴音器已經嚴禁之、
4、擴聲器嚴加取締、

旅順戎克密輸減少
民船組合已將結成

【大連】每年有數百件戎克密輸、自昨年在旅大南北兩道路設檢問所以來、對貨物汽車及街車軍用汽車皆取締、並將海岸線之監視嚴重化、結果昨年其檢舉數三百件、密輸情事漸見減少矣、本年更期其絕滅、民政署首於維穀上市期前、較昨年爲早、在十月中旬强制收買完了、今在準備中、又旅順警察署綜合管內戎克業者、結成民船組合、今後戎克密輸可急速減少、

職員訓練所
五期卒業式

【遼中】縣公署爲培養地方第一線工作勇士、特組職員訓練所、迄今已屆第五期矣、全員廿五名、於本月廿四日午前九時、在該所講堂舉行卒業式、由諸長官蒞臨之下、儀式擬爲隆重云、

學藝展覽會開催

【法庫】本縣爲促進學藝之向上計、將舉開全縣小學藝展覽會、各校聞訊之下、均朝夕趕製、以備出人頭地而收觀摩之效云、

商業登記

○島丹金融合作社變更
一、康德六年拾月貳拾日左記者就任社長黃振玉島丹縣島丹村北大街康德六年拾壹月貳拾壹日
赤峰區法院

○滿洲中央銀行支行移轉(支店)
一、康德六年拾月拾五日將訥河縣城內東大街東首之支行移轉於左地支行訥河縣訥河街西大街路南七號康德六年拾壹月貳日登記

○滿洲生活必需品配給株式會社支店移轉(支店)
一、康德六年拾壹月壹日將安東市北四條通五丁目貳番地之支店移轉於左地支店安東市六番通七丁目四番地康德六年拾壹月八日登記
開魯區法院

○經理人選任
一、經理人之姓名住所耿宿辰蓋平縣蓋平街東大通路北九貳號一、營業主之姓名住所滿洲中央銀行新京特別市大同大街五百壹號一、設置經理人之處所蓋平縣蓋平街東大通路北九貳號康德六年九月十日登記
蓋平區法院

○滿濟當合記合名會社本店並支店移轉
一、康德陸年九月二十五日本店移轉於左地本店蓋平縣蓋平街城內東大通路南門牌參號之支店移轉於左地支店蓋平縣蓋平街城內東門裡南門牌一百五十二號康德六年九月二十日登記
蓋平區法院

○滿濟當合記合名會社變更
一、康德六年九月二十五日目的變更如左一、質業二批發代理棉布棉紗及絲織品四雜貨於酒之販賣五前項一切附帶事業一、康德六年九月二十五日社員馬敬夫其出資金全部國幣三千圓讓與社員李秉金退社社員李秉金之出資額變更如左國幣壹萬一千圓全部履行李秉金康德六年九月二十九日登記

○滿洲中央銀行支行移轉(支店)
一、康德六年九月十七日將哈爾濱市道外正陽南四道街一號之支行移轉於左地支店哈爾濱市道外南四道街二三號康德六年九月三十日登記
蓋平區法院

○大生當源記合名會社移轉
一、康德六年九月二十日本店移轉於左地本店蓋平城內南大街路東第二號康德六年九月十日登記
蓋平區法院

○株式會社奉天商業銀行變更支店
一、董事丁文康德陸年玖月貳拾參日就任代表會社之董事康德陸年拾月五日登記
蓋平區法院

○康倫金融合作社變更
一、康德六年十一月二日左記者就任監事監事米喜數斯爾康倫旗康倫務圖克監事畢荷亭康倫務圖克康德六年十一月八日登記
康倫旗審判署

○滿洲中央銀行支行移轉(支店)
一、康德六年拾月拾五日訥河縣地內東西大街東首之支行移轉於左地支行訥河縣訥河街西大街路南七號康德六年拾月七日登記
長白區法院

○經理人選任
一、經理人之姓名住所蘇鏞遼源縣城內南大街路北一四九號一、營業主之姓名住所滿洲中央銀行新京特別市大同大街五百壹號一、設置經理人之處所遼源縣城內南大街北一四九號康德六年九月二十六日登記

○滿洲中央銀行支行移轉(支店)
一、康德六年九月十七日哈爾濱道外正陽南四道街一○號之支行移轉於左地支行哈爾濱市道外南四道街二三號康德六年十月六日登記
通遼區法院

馬二琴製
婦女病妙藥
乾血勞帶白帶
諸虛百損經飲百病
調經甘露飲
每瓶壹元二角打拾二元
奉天市大南關
春雨堂發行

天下第一
內科主治
心氣肚痛　受熱傷暑　四時感冒
絞腸痧痛　吐瀉腹疼　暈船頭痛
胃痛各症　時行痧症　消除百病
外科主治
刀傷割傷　撞傷咬傷　火傷燙傷
凍瘡裂傷　頭暈目眩　腰骨節痛
牙痛耳痛　肛門裂傷　痔漏出血
蟲蟻盡咬　花柳中毒　疥癬各症
M98

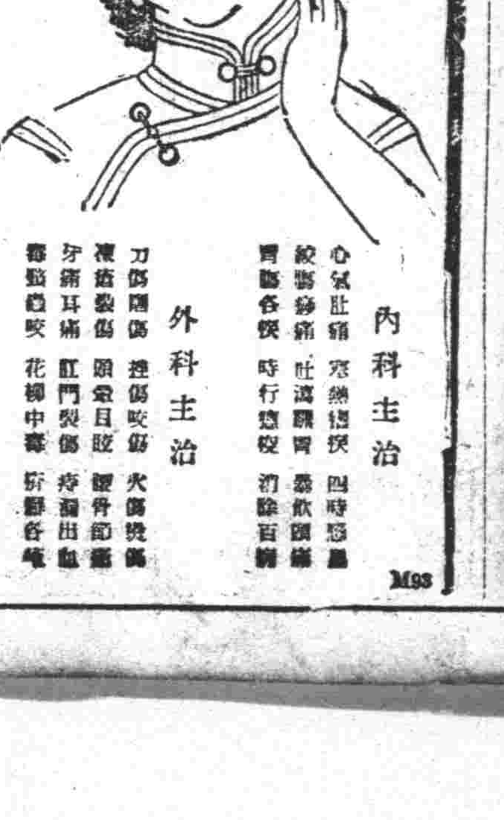

萬人必備
萬人油
家庭靈便良藥
統治內外病症
製造元　合資會社　木村卸藥部

肺病能好專方
肺活
此藥是治男女各種肺病專方用保肺氣療法
咳嗽吐痰或吐白沫
氣短心跳吐血咳血
發燒肉瘦四肢虛弱
食少無味胃口脹悶
肋骨腔疼前胸腔疼
大便溏瀉婦女經閉
本藥效力不敢誇大如經服用使知確實
每盒五日份定價四圓
掛號信寄下如要說明書帶來郵票四分
製藥所奉天市瀋陽區小南街二段一一八號合興福胡同西頭路南寶春堂藥房漢醫藉景春
代賣處
奉天中街西頭路北天元堂　大西邊門裡路北益生堂
奉天小北關路西永積堂　小西邊門外電車路南興德堂
吉林德勝門裡街新興藥房　濱江正陽十道街壽春藥房
海城大街路東新昌藥房　新京商埠大馬路中西藥房
營口康寧街中西藥房　拜泉縣國光街興盛公藥房

雀斑

淋症·肺炎
20 Stapnon 20
TABLETS
本品爲無色無臭的藥片
淋症·肺炎
藥到病除!
撲滅双球菌
立癒淋濁、
及化膿性諸症、有奇効
ST9
斯達普隆

秋光下的小天使！廿八日攝於郊外

全奉天足球大會予想記

本報主辦之第六回全奉天足球大會、即於今三十日起亘五日間、在國際球場與滿鐵球場兩處舉行、而爲吾國之國技足球向上、本大會所負之使命、可謂既重且大、故其熱戰、頗堪預想、今觀各隊陣容有如下列之情況、

高級部各個隊員 虎視眈眈堪期待

△高級部

參加校一高、二高、四高、五高、滿中、維城、師道七隊、各於奉天中等足球界、樹有堂堂戰績、乃有傳統與實力之強力隊、惟當昔日豪語不敗之師道、維城、並不如何較強、而一、二、四、高、有練習不足之弱點僅去年優勝校五高、滿中呈現圓熟隊之姿影、故自實力言之、堪謂最強者、可以先舉出五高、蓋去年之五高成績、先破與本年同樣、並稱優勝候補之滿中、而不容他隊之追隨、竟獲得優勝榮冠、選手亦去比年有多少變動、且能充分補充、堪謂精神實力俱佳、縱能攻陷敵陣、其次止於爲候補者、惟仍與去年同樣爲南滿中學堂隊、該隊雖每年止於優勝候補者、然頗有實力、但只以小團使五高成名、故與五高比較雖略乎稍有不振然實力決不遜色、故選手團結力若深加一致強化、則優勝亦非夢想、此外、一、二、四、維城、師道、雖不能認爲有與前二隊同樣之正確實力、但師道維城均有輝耀傳統、故希望奮起、

社會部增隊參戰 端視實力定勝負

△社會部

本年度社會隊之參加比去年增加三隊、雖強豪之滿鐵除外不參加、預想亦有一番熱戰、而新出場者有市公署、鐵聯、工大、銀聯、滿飛之各隊、並不疑於既出場者、學校隊工大、有優勝希望、實業隊、市公署從滿鐵隊得兩選手、故亦可獲榮冠、至於從參加十隊中預料優勝候補者第一可舉出以去年優勝隊有學校隊之團結力、故該校之優勝、應首先舉得、次於醫大者爲商工公會、郵政管理局、銀聯、惟實業隊諸爲有練習不足與隊精神不佳之弱點、而新進、市公署隊按選手一個人之技術觀之、雖不見遜色、然初次與強豪醫大交手、自無勝想、宜取王碎主義、至於工大、農大滿飛鮮見對外比賽、故其實力如何無由知道而先自實力言之、醫大商工公會銀聯郵政管理局無能如想像者云、

本報主辦 各隊爭戰陣容 分據兩場盛大舉行

本報主辦之第六回全奉天足球大會、定於本月三十日起、亘五日間在滿鐵球場及國際運動場盛大舉開、而關於競賽先後之決定、已於二十七日午後二時、在本報會議室舉開之主將會議中決定如左、（圖即主將會議）

△高級部

一日
1、二高對一高（二時三十分國際）
2、五高對滿中（二時國際）
3、維城對師導（二時滿鐵）

二日
1、勝者對3勝者（二時國際）
四高對2勝者（二時滿鐵）

四日
決勝戰（二時國際）

△社會部

三十日
1、滿洲醫大對市公署（四時半國際）
2、盛京醫大對商工公會（四時半滿鐵）

一日
3、郵政管理局對鐵聯、（四時半國際）
4、工大對農大（四時半滿鐵）

二日
5銀聯對1勝者（四時半國際）
6、滿飛對2勝者（四時半滿鐵）

三日
5勝者對3勝者（四時半滿鐵）
6勝者對4勝者（四時半國際）

四日
決勝戰（四時半國際）

至於入場式、定於三十日午後四時、在國際球場舉行云、

水豐發電紀念式典 昨在現地盛大舉行

【水豐電】日本科學誇耀於世界之鴨綠江水豐發電所發電記念式、自廿八日午前十時、在以雄大之鮮滿國境、風景爲背景之水豐現地九寧國民學校講堂、盛大舉行、是日、式場中央揭日滿兩國旗、萬國旗配之、甚爲華麗、來賓席有朝鮮側之南總督及朝鮮軍司令官代理、阿部中將、新見遞信、山田鐵道兩局長、高平北石田平南兩知事以下軍官民代表者、滿洲側有關東軍司令官代理綾部參謀副長、蔡經濟部大臣、古海次長、石田工務司長、交通部飯野次長、海軍武官府山田少將、興銀岡田總裁、中銀閻總裁以下官民多數、會社側有久保田常務、玉置電氣課長以下出席、定刻午前十時開式、一同遙拜皇居、宮廷、齊唱日滿兩國歌、默禱後、有包工者西松組之工程報告、久保田常務（野口社長代理）之致辭、及祝辭祝電之披露、次對該發電所建設功勞者西松組社長林米七氏以下廿二氏贈與感謝狀後、三呼日滿兩陛下萬歲、同十時五十分意義甚深之記念式乃閉幕矣、

全國技能競爭 地區預選終了

一萬餘名之產業戰士全國技能競爭、已於全國民注目裡、而於廿八日、在新京、哈爾濱、奉天、對於事務、電信、金屬各部門競技收最後之大好成果、地區豫選、乃告終了、斯日之新京地區、自午前九時、於滿鐵鐵道工場（旋盤、鍛冶）、新京工大（仕上）、電電（電信）、由約六十名之選手施行金屬、電氣部門之競技、一方國務院講堂於同時刻有百六十四名青年參加下、展開打字競技戰、而決定全國大會出場之有資格者、至

全國大會定於十月十二、十九之兩日、於新京（事務、電信、電氣）、奉天（金屬）舉行云（圖即打字競技）

三浦總長來奉

三浦關東局總長、爲作新任致辭並視察省內教育事情、乘二十九日午後零時三分抵奉「光」號車來奉、投宿大和旅館午後一時訪鐵道總局、與大村滿鐵總裁懇談、預定迄來月二日滯奉云

天才提琴少女 今晚廣播佳曲

以將來大可期待之天才提琴少女辻久子（一八）訪問滿洲爲契機、新京中央放送局、已決由廿九日午後七時四十分起、凡二十分鐘、由女士獨奏（荻尾佐一郎氏伴奏）、拉羅曲「西班牙交響曲」永安達泰、荒城之月、陳拉撒得曲「契哥慢諾爾威珍」、向全滿廣播、更於十月六日實行對美國際廣播、發揮妙技、女士之父爲提琴名手辻吉之助氏、故女士六歲即以神戶之克萊茵氏爲師、其後復求教於莫齊列夫斯基、深得入門、昭和十三年曾於東京第一回全國音樂家演奏會、榮獲梵歐林首位之榮冠、一躍而爲洋樂壇之寵兒、曾得撒斯特萊克氏之指揮、以新響之伴奏、廣播凡三次、與赴歐中之諏訪根自子女士可共稱爲天才少女云、

婦人時局色

以技能換到職業 不愧時代新女性

女事務員

爲了克服時艱、提倡生活節約儲金報國的口號、早已響遍了滿洲全國、就是到現在各辦公廳和百貨店街頭裝飾上、還存留着宣傳儲金的標語與美麗的宣傳畫吧、儲金的利益、在人生的需要上、不單是在這非常時局下應該提倡、就是在從前或遠溯到古代、也都有許多人在提倡過、如果打開先賢的家書或治家格言、在那裏面是有很多講到儲金之益的、

現在在這高唱儲金報國的口號中、記者願意介紹一位專在郵政管理局儲金科擔任儲金事務的女職員、這便是供職在市內奉天郵政管理局儲金科的呂秀坤小姐、據呂女士自稱、其先人原居北京、呂女士則爲奉天生人、卒業於市內十一緯路兩級小學、現年二十歲、

呂女士之特殊技能、可以說是珠算、在學校讀書、便對珠算一門、感到相當興趣、所以在課餘暇家、更不斷的努力習練、養成了驚人的技能、

我們這位呂女士、便是以這技能、換到了適當的職業、那還是在三年前、正好是郵政管理局在招收女職員、呂女士遂名列中選、這事實、使記者突然想

明、女士供職於管理局、於今已有三年之久、康德七年十月間、更代表奉天市東度遠征到友邦、參加珠算比賽大會、而從優等、滿載獎品歸來、更可以說是呂女士從職生活中一頁光榮的歷史、

當記者問訊到在這現階段的時局下、女士對於自己工作的情形與抱負時、呂女士則仍然面上露着淺淺的微笑、輕輕的傾吐出來、

以下便是呂女士所談、「因爲現在非常局下、提倡節約儲金的口號中、一般民衆亦多半瞭解其利益、所以儲金數目也定刻增加、我（呂女士自稱）們於在儲金科擔當着這種儲金數目的統計、所工作也顯然加重、非常的忙起來、但是對於工作的並不感覺到吃累、反很有興趣的事、因爲這樣不但可以說是負責於儲金的市民、同時也可以說負責於我們的時代、在這工作中能盡一分自己桐薄的力量、不也是足能自慰的事麼？」

談到呂女士上下班的時間、更不願遲到早退、而嚴格遵守、

呂女士除了對於珠算一門有相當的造詣以外、對於日語也非常熟練、在暇事上也是不斷於一種於無事的人、

「一天工作完了之後、呂女士的業餘生活、是非常喜讀小說、有時也常到影院中去看一看電影、藉以調劑一下一天中勞倦後的疲倦身心、」

爲了呂女士工作的忙迫、所以不願再多浪費了女士的寶貴時間、因此記者在這中間匆匆的告辭、走出了郵政管理局的門外、（圖即呂女士辦公時情形）

祭祀關岳式典 首都盛大舉行

【新京專電】廿七日爲滿洲大衆所弗能忘之祀關岳佳辰、是日全滿武廟、舉行左式傳說之祭典國都新京、亦於治安部將校代表者參列下、盛大舉行祭典一般參詣者亦甚衆云、

百斯篤將漸趨消滅 迄今無新患者發生

【新京專電】（二十八日）午後三時、新京特別市防疫本部發表、

一、無新患、
二、現在健康隔離者一百零七名、
三、入船町三角地帶檢診狀況成績尚佳、
四、第二次燒却地區、照予定進行、本日午後二時點火以燒滅病菌、
五、現在捕鼠中並未發見菌鼠、

無注射証明書者 禁止出入娛樂場

【又電】自國都第二次發生百斯篤以來、經努力之防疫、已無新患者發生、廿八日午前零時、依照傳染病預防法第廿一條、禁止下列各事項、

△無本年四月以後百斯篤預防注射證明書、及所轄警察署長發給之居住證明書、和無所屬長官發給之身分證明書者、不許由入新京特別市環狀道路、

△無百斯篤預防注射證明書、不許乘坐公乘汽車、或出入劇場、電影院及其他娛樂場、

△牛死猷、生皮、獸綫類等、不許運出新京特別市環狀道路、

自百斯篤發生後、除少數市民外、多數市民皆自勸注射、爲嚴防百斯篤猖獗起見、禁止無證明書者、乘坐公乘汽車出入娛樂場云、

嚴佈防疫陣容 實施百斯篤預防注射

去年使國都化爲恐怖之巷之百斯篤、今又在新京發生、奉天市公署當局有鑒及此、爲期防疫之萬全、擁護一百三十萬市民脫離百斯篤之恐怖、因與各機關間、舉行防疫會議、協商防疫方法、同時市當局爲對處萬一集合、九月三十日至十月十五日動員市衛生機關及其他醫療機關、免費施行百斯篤預防注射、以備百斯篤侵入、至注射施行場所爲奉天市公署防疫科、市立新高保健所、市立鐵西診療所、市立學前健康相談所、市立奮陽健康相談所、市立大東健康相談所、（以上除官廳休日外、午前九時起至午后三時止）、滿洲醫科大學醫院、滿赤奉天病院、同善堂醫院、盛京施療院、（以上休診日以外、午後二時起至午後四時止）各處云、

鄰組總動員 展開捕鼠運動

【又電】國都百斯篤防疫本陣、市防疫本部當局、爲依五十五萬市民之鄰組運動、市民自身爲防疫戰士、爲行積極捕鼠驅蚤等、以期明國都之實施起見、此次乃作製回覽板一萬枚、配給與各區、並設捕鼠督勵班以分會長及分會役員爲班長、對各戶實行巡迴、鼠蚤之撲滅督勵、對於捕鼠之報告、和合員須將鼠以熱水浸之、或投於水中將鼠蚤溺死後、以報紙包裹送交於附近之派出所、並當報告之同時、須立將捕鼠數報告於組長云、

圍道通行 嚴格限制

【又電】（廿八日午後三時、新京特別市防疫本部發表、警察總監前發出佈告、運輸市民、凡無注射證明書、居住證明書及身分證明書者、嚴禁出入環狀綫、然尚有未能遵行者、故警察市民遵守、即釣魚者亦不能例外云、

市署于張兩署長 來訪本社

奉天市行政處長于晴軒、同財務處長張紹緯兩氏、於二十七日來社作新任之寒暄云、

安東市獻納 飛機資金五萬元

前由空務協會安東支部舉辦之安東市航空機獻納資金之一角錢獻金運動、因市民對空之關心收得五萬餘圓之巨款、二十九日、安東市公署高山事務官、爲向國都空務協會本部交出、乃同三毛空務協會長、於當日午前十時半、訪問治安部于治安部大臣、舉行獻納式、治安部側、爲尊此市民之熱誠、決以此款購入一架練習機云、

既姘其母又圖其女 老婦不肯請求脫離

本市工業區四馬路派出所管界、門牌一〇五號、住有孀婦李董氏者、年四九歲、其夫李殿豐去世多年、遺有一女、年廿七歲、於數年前嫁與山東人雷化普爲妻、二人於結婚之後、即歸汲原籍、李董氏在奉孤身無依、在諸項問題難以解決之下、才與年約五十歲之鰥夫李長盛者、姘姦過活、李董氏手中略有積蓄、既與李善乃傾囊購買洋車一輛、使李某藉以牛財、因之、此一對姘夫妻感情、頗稱和諧、李董氏之女與丈夫早在原籍居住、因生活關係、雷化普於客歲來滿傭工、久居吉林、李雷氏於週前已來奉視親、擬赴吉林、旣經來奉寓於母所、時其後父李某、於夜間屢欲在家共住、李董氏因女兒在側、感覺不便、數度拒於門外、李某於痛恨之餘、於日前午後九時許、持棒打入、將傢俱多半打毀、李董之下、双方頗彼此脫離關係、豈知於廿八日午后六時、李某又去擾亂、李董氏價債、控到敷島警察署、言李長盛心謀不軌、啓姦其女云云、警署現正在調查審理之中云、

視察地方行政 松木次長定期來奉

松木總務廳次長、視察國兵檢查並地方行政、擬于三十日抵達本溪湖、三十及一日兩日、滯在該地、二日午後五時來奉、該夜與省公署首腦部、關於地方行政所有諸問題、舉行懇談、三日視察行政、四日視察奉天之國兵檢查狀況云、

語學檢定 日滿語及格者決定

民生部施行之第六回語學檢定第一試驗、已於今年六月中旬、在新京特別市以及全滿各省市、縣、旗公署施行、二十七日已決定日語及滿語及格者分向本人通知、同時、近於政府公報上發表、至於本年度應擧狀況發表、

△日語

	錄名	第一次及格
特等	一五八	三五
一等	一、一七〇	三〇四
二等	五、四五六	一、三一〇
三等	一三四五〇	三、三二六
合計	二〇一三三	四、九七五
及格率		一七%

△滿語

特等	五二	一四
一等	一三三四	四三一
二等	一、四三六	五四八
三等	六、二二九	一、五五一
計	七、九五一	二、〇三八
及格率		二七%

足見日語修得之旺盛意氣、至於俄語及蒙古語之及格、近亦予定發表、而第二次試驗、定於十月中旬起、於新京特別市及各省、順次施行云、

打字競技預選 昨已揭曉

滿洲帝國技能競技打字部門、奉天地區預選、二十六日、在南滿中學堂舉行、結果二十七日午後發表如次、

△一等＝本溪湖煤鐵、南貞子、
△二等＝奉天省公署、李肅嚴、
△三等＝本溪湖煤鐵、岩淵鐵子、
△四等＝同和自動車、平尾勇子、
△五等＝本溪湖煤鐵、千田悅子、
△六等＝同和自動車、平尾勇子、
△七等＝奉天市公署、孫巢榮、
△八等＝伊藤忠商事、山田文子、
△九等＝本溪湖煤鐵、鬼塚國、
△十等＝奉天造兵所、太田年懿、

奉省土地等級

七市中以奉天市價格爲最高 旱田耕地以遼陽縣爲第一位

奉天省爲期省下土地等級之設定均衡、急作基準等級調查、最近各市縣調查綜合之原案已成、因自二十七日午前十時、在奉天省會議室開土地等級均衡協議會、有皆川省次長、安實業廳長、關係各科長、稅務監督署長、協和會省本部事務長、與農合作社省聯理事長鐵道總局土地課長等各機關協議員參集、對奉天省原案加以最後的審議、該案預定於二十九三十兩日在國務院所開之土地等級查定會議中提出、依案、由奉天省土地價格觀之、實地七市中最高者爲奉天市之二〇〇圓上下（一平方米）、次爲鞍山之四〇圓、撫順三五圓、遼陽二〇圓、營口二〇圓、本溪湖一五圓、都市中最低者爲鐵嶺市、核八圓、更不僅各市、街村宅地亦在其中、比較之、奉天省最低價之宅地、爲蓋馬拉里亞有名之興京縣永陵街、核五角、旱田耕地、由奉天省平均爲六十七錢之等級觀之、第一位爲地味豐沃之遼陽縣、次爲海城、蓋縣、撫順、

促進施政應付時艱 奉省實施自体監察

當此非常時局、國內之任何事務、莫不極謀自强、以應付時艱、奉天省公署當局有鑒及此、爲企業內之諸般行政、徹底了解全員、乃無遺憾計、前已判定自廿九日起、亘一週間、實施自體監察、現該項監察、業已開始、當自本日爲入時期、首由省次長、在警務廳舉行齊集全員、茲將監察項目、有所說明、其次要不外對監員精神之認識、與政務計畫等有所考察、官之氏名、與監察時之注意事項、旋即由省次長及各廳長之科長巡迴監察、

巡迴講演日程告終 日文筆家一行歸國

自北滿各地、講演歸之山本實彥、火野葦平、川端康成、高田保諸氏、於國都講演懇談後、放送等日程、已告完竣、乃於廿八日午前九時、搭新京發列車、就歸國之途、又參後文藝家公演大佛次郎、橫山隆一、林芙美子、窪川稻子四氏、廿八日午後二時、於戰員高女講堂、臨溪講演、於廿九日午前七時、乘朝日新聞朝雲號、由空路歸國云、

徹底產業體操趣旨 於各都市舉開講習會

對於滿洲國民體力、與以一定之標準、兼希國民體位向上、此次民生部所制定之檢定國民體力章程實施方法爲使普遍徹底於各都市各機關之體操指導者、故民生部乃依以下日程、於全滿主要都市、開催講演會云、

一、安東市（十月二日至日）＝講師 教育司久保田完三、
一、牡丹江市（十月三日至六日）＝講師 新京特別市森田貞一、
一、齊齊哈爾市（十月三日至六日）＝講師 厚生司體育科田中辰男、新京特別市消防局美代子、
一、奉天市（十月三日至六日）＝講師、厚生司體育科新谷賴平、新京特別市太田永寬、
一、吉林市（十月十三日至十六日）＝講師 厚生司体育科、三澤啟、新京特別市、小野巖一、
一、哈爾濱市、（十月十八日至二十二日）＝講師 厚生司体育科、三澤啟、工業大學、山口義雄、

市協與開 房租委員會議

協和會奉天市本部、爲謀房租公定價實施之圓滑、擬定於月之卅日午后二時、在市公署會議室、擧開房租委員會議、討論一切關係進行事項云、

閻王爺不嫌鬼瘦 種菜的竟遭匪搶

朝日區長白街四段三十四號、住戶王德厚、年四十歲、以種菜爲生、於月之廿八日午後六時許、侵入匪人三名、分持木棒、一匪把門、

出席全聯代表 奉天市已選定

協和會奉天市本部、關於本年度出席全聯代表者、現已選定了、計爲入百枝、加藤、當天民三氏、閻該三代表、預定於十月九日由奉出發赴京云、

錦西鐵道 貨物運送開始

滿鐵決定十月一日、與錦西鐵道之間、開始旅客行李及貨物之連絡運送、

開警民懇談會

【北鎮】縣北鎮警察署、警務主任警佐張俊選氏、於月之廿五日出席閻家村、開催閻家燒鍋兩村、警民懇談會、藉謀警政之强化云、

薛事務長一行 北滿慰問勞工

【北鎮】縣協和會縣本部、事務長薛士明氏、以下燒鍋村長張永吉氏、正安村助理張子祥等數人、於日前出張北滿地方慰問勞工云、

三小竊被逮捕

朝日警察署刑事魏金珍、於月之廿八日午後十時、逮捕竊盜犯二名、爲張慶春、年十八歲、張有年三十歲、經審問後、供認行竊不諱、現正嚴問中云、

又該署刑事何浩然、於月之廿九日上午八時、逮捕竊盜王貴章、年廿八歲、錦州省人、審問後、供認行竊不諱、現該署正審問中云、

遊客動武 妓女負傷

敷島區厚生街三段九十二號、海樂堂妓館、擔任妓、女有名李榮花、年十九歲、在該堂爲妓多年、生意向稱不惡、於隔月前結識一工人孫大成、二人感情雖不甚佳、而往還既久、似覺他客疏淡、於月之廿八日午後六時許、孫大成又至榮花處收樂消徹、未悉何故、孫某與榮花竟翻結怨、孫某動武、用手將榮花之鼻部打破、門牙脫落兩枚、榮花內受創傷鉅竟至啞不能言、彼時孫某希冀脫逃、適爲班中主持者老鴇王玉琴瞥見、喊齊毛夥將孫某立時抓獲、扭至該管派出所理論、將妓女榮花送至醫院治療、於廿九日晨十一時許、始由派出所側、將原被告送到敷島警察署辦理、刻下署方正法當局、正在嚴加訊問之中云、

天氣豫報

奉天地方 北風 晴時天氣較涼 （廿九日正午）

最高 二七度四
最低 九度九

各地氣溫

（二十九日正午）

奉天	二四度	快晴
新京	二三度	晴
大連	二四度	快晴
哈爾濱	二三度	晴
齊齊哈爾	一〇度	陰
海拉爾	七度	晴
黑河	一五度	陰
牡丹江	一九度	晴
延吉	一九度	陰
承德	二四度	晴
通化	—	—
安東	二一度	快晴
錦縣	二四度	晴
通遼	二〇度	微陰
張家口	一八度	微陰
天津	二五度	快晴
上海	二六度	快晴
東京	一八度	陰

醫學常識

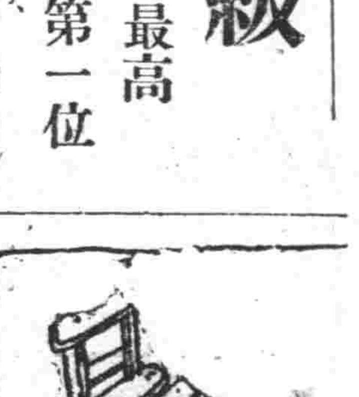

秋天到了應當怎樣來使兒童健康起來

獻給一般年輕的母親

願意詳知當看裡面的說明

一般年輕的母親們、當妳們在夏天的時候、有沒有細察妳們孩子的健康、若是已經觀察的話、他們的身體是健康的呢還是瘦弱的呢、若是健康的話、那便算是妳們無上的幸福、若是羸弱呢、也可不必因其羸弱而生憂、因爲現在並不是夏天而是秋天了、秋天給人帶來的幸福不但不再發現炎熱、而且也不能再使人再羸弱下去、因爲秋天與夏日不同、身體稍施調養就有恢復健康的希望、所以妳們當此季節、若打算自己孩子由羸而壯由瘦而胖、妳們就當早施善法而調養、因爲身體不施調養是不會恢復健康的、那末兒童身體應該怎樣調養才能健康呢、以下就是最好的調養法、此法不但不分兒童年齡的大小、就是由効果來說也是極有功効的、只要妳們能夠負實去辦、管保很快的使他們健康起來、所以今將調養法分作兩項叙之於後：

（一）當先調整 兒童胃腸

我們先要談一談兒童胃腸爲何當先調整、關於這件問題、實較任何事情都爲重要、因爲吾人身體、無論是成年人或孩童、都是以胃腸爲身體最主要機關、捨胃腸是談不到健康的、因爲吾人健康與否、全以胃腸強弱爲轉移、尤其兒童身體更須靠着好的胃腸才能健康的、就拿兒童飲食來說、他們不但常々和成年人吃同樣的飲食、同時以外他們還要吃了許多不易消化的零食、倘若他們不到胃腸雖有分泌消化液、怎能可以克服呢、所以有的兒童因爲他們胃腸不好的緣故、無論吃甚麼東西、也都沒有消化的力量、所以不是患消化不良、就是患便秘便稀等症、以致得可憐的小孩、竟長成又黃又瘦的樣子、因此妳們做母親的、既然看見你們孩子在夏天長的又黃又瘦、你們這時就當早々調整孩子的胃腸、使他們可以早々強健起來、因爲這時正是調整的好機會、調整後他們不但能消化、就是體質和氣色也都可以改變過來、那樣該有多麼使你們滿意呢、所以希望你們趕快調整才是

（二）再當充實 兒童營養

營養由吾人身體來說、可以說是最重要不過的、尤其在兒童身上更爲重要、因爲他們身體本是正在發育時期、若有一時缺乏營養、身體就要受極大的影響、就如素日缺乏營養的兒童、他們發育不但不良、同時連他們的精神思想以及動作方面、也都有極大的差異、所以當此季節、作母親的若是想要自己兒童健康、就當每日補給他們相當營養、因爲他們單吃成年人素常的菜飯、營養量是不夠的、所以必須另外再爲他們設法、因爲單吃營養較少的食物、不能完成人體營養的職責、倘使胃腸完實氣力去消化無用的食物、這簡直是毫無所補的、精々佳營養的食物則不然、經過胃腸消化之後、便爲腸細胞所吸收而被送入血管中、而後再分泌於身體各部分、這樣身體自然就可健康起來、希望你們大家注意吧

「若素」是促進兒童健康的至寶、是兒童每日不可或缺的良劑、它對於胃腸調整上、不但有極大的功効、就是對於營養的價值、也是任何藥劑所不及、因爲「若素」是經過多數醫學權威者、及多年時間並多數高尚成分精製而成的一種佳藥、所以對於任何胃腸病、任何營養不良症、都有極顯著的効果、此外就是對於老年營養、婦女產前產後及小兒各種疾患、都有治療的功効、爲此特勸大家早日利用才好、

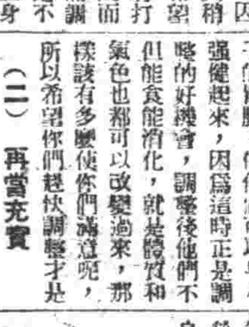

錠劑 二十五日量 壹圓六角 八十二日量 伍圓
粉末 三十日量 壹圓六角 九十日量 四圓伍角

奉天信濃町十七號 若素製藥株式會社

若素教育奉公

爲促進教育之發展、敝社乃施行向國民學校寄附「若素教育掛圖」此圖須以兌換券兌換之、兌換券附於「若素」盒內、希服者得兌換券時可附國民學校、由校方集合六枚蓋章、寄至敝社、即可兌換掛圖一張、惟私人及商號兌換無效、關於詳情另向國民學校通知。

關東州廳警察部招開各司法主任連絡會議

【大連】關東州廳警察部刑事課、於十月三日、於州廳會議室、招集廳下各署司法主任、開催司法主任連絡會議、於月之八日開刑事搜查協議會云、

中秋節用麵粉日內開始配給

【營口】全市民極度渴望中秋節需用之麵粉、關係當局刻正積極準備、祇手續中、頃經詢及、據云、日內即可開始向一般市民配給、以資點綴節令、而慰渴望、至於配給數量、雖未決定、但當局向來體念民情、滿人夙以年節爲最大之娛樂、以安慰平日之辛勞、況年節每年僅只三度、尤其由春至今市民所吃配給之饅包米麵、與粗劣之高粱米、厭惡已久、此次幸盼到中秋佳節、都在至急希望當局體貼民意、多量配給麵粉、藉以改換口味云、

縣署飭令各署實施秋季種痘

【北鎮】縣公署保健股長陳憲文氏、爲期人民公衆健康起見、特於月之下旬、飭令各警察署、規定場所、通知公衆分班、分區於九月廿九卅兩日間、實施秋季種痘云、

松中戲團來蓋 觀衆頗爲踴躍

【蓋平】本邑自夏初戲園輟演後、即寂然古城不聞聲歌矣、於日前忽有松中燕戲團、男女三十餘人來蓋獻技、在鼓樓上馬車店院內搭設園棚、日昨已正式開演、一般觀衆頗爲踴躍云、

副縣長履新

【蓋平】三田副縣長調轉國務院、所遺缺職、由中央派來交通部理事官宮內彌氏接充、於二十七日午車抵蓋、由各機關代表歡迎之下、降車後遂赴縣署、現下新舊正在交替中云、

騎車馳騁互撞

【蓋平】一般人均爲敏捷轉便起見、盛行利用自轉車、以爲代步、每見騁馳街頭頗抱快感、惟以騎車者須時存戒心、免生危險、否則一時大意、即生舛錯、甚有性命之憂、日昨在東門裡、兩車對面飛馳、竟而緊之不□、以致碰得人仰車翻、幸而兩人無恙、而車體已受損失、……可也、

北鎮街長召集各區長開會議

【北鎮】縣北鎮街長朱爾程氏、爲期庶政勵行及配給生活必需品調劑均衡起見、特於九月廿五日午后一時、召集所屬各區長會議云

更爲精彩宜人、該園營業、頗有好望、即各街市繁華景象、亦立即起色云、

秋丁祀孔

【懷德】縣署遵據街、文廟仍在懷城、我國尊重文化、崇拜至聖、今屆秋丁、正祀孔之日、於昨掃除廟堂、預備牛羊各祭、今早各機關首職、及紳學等、齊集廟內、開始行祭云、

車夫拾金不昧

【錦西】錦西街、南陽區門牌一六號、住高戶萬民、年三十歲、職業三輪車夫、於康德八年九月二十四日午後八時三十分、在錦西街、電報電話局門前、拾得國幣三十三元五角、當即送署、嚴由署發予獎狀、以示鼓勵而挽頹風云云、

協和青年行動隊員實施貧民救濟工作

【北鎮】協和青少年團統監部爲發揮行動隊員之精神任務計、故於九月二十六日、統監部部員傅永良及機動工作員梁世全二氏、赴張代村連絡一切工作方法、預定於九月二十九日、招集隊員動員、三十日參加運動大會、十月一日赴張代村實施貧民救濟工作、即與貧民收穫禾稼、並有宣傳啓蒙班、赴各屯對父老兄弟姊妹講演關於農村吏生等等、其編成隊長爲宮崎恒一、副隊長傅永良、並有隊附以下分三小隊、每小隊三班、第一小隊設警備班炊事設營班、第二小隊設促進班情報班、宣傳啓蒙班第三小隊設第一工作班、第二工作班、第三工作班、全隊計七十名想今後定有一番活動云、

震、李金福等、又名伶趙連生、安國欽等藝員、共數十名、於本月二十三日起開演、各日新劇、唱作頗佳、大受歡迎、尤以筱金震、管清宇正排演各劇、文武兼施時云、

於体育週間建國操實施

【北鎮】縣公署教育股、於體育週間、鍛練一般人民體育健康起見、特於月之廿五日、飭有街公所轉飭各區牌民壯丁、每日朝晨齊集公共体育場、實施建國操一小時云、

營市滿鐵厚生會開秋季運動會

【營口】本市河北滿鐵厚生會、循例之秋季厚生秋季陸上運動會、定於九月二十八日、（星期日）午前八時於礎級學校運動場舉開、倘當是日遇雨則翌日二十九日開催、主催者、希望市民多數參加、以襄盛舉云、

凡實、認眞求實、商民等益爲加意清除污穢、以防傳染而重衛生云、

中秋節配粉面

【新台子】興農社辦事處爲中秋節臨邇、籌備配給農人面粉、現已協同村公所、仍由台賬、按戶發給面粉、每人配給特等面粉一斤、持面票向各小賣商領取、配給方法、十分圓滑、因之人人均頌揚不置云、

秋季大掃除

【通遼】警察署、因秋季檢査、令各派出所、定於月之二十五、七三日間、各門派出所長、及警長警士等、至各商號住戶、檢査衛生、對於一般、衆、清潔均宜注重、而交通門警尉補、劉國棟、率領警士、躬自檢勵、管界內詳詳告知人民、對於衛生、關乎人之生命、有莫大危險、分別和藹指導、衆民均皆感蒙到警尉補、對於

消防隊員訓練

【北鎮】縣北鎮警察署長安龍光氏爲期消防隊素質向上起見、特又於月之廿五日召集消防隊員、每日依消防規律並技術方面之團体訓練、爲期一週間云、

協和會映演電影

【懷德】協和會公主嶺縣本部、擎上車務長偕同趙翻譯、並技術員等數名、爲鄰保組織事、來懷映演電影、以廣宣傳、當場演說體育週間、對於建國體操、望民衆徹底、實地運動、將來以作國家之健兒云、

鴉片痲藥癮者登錄收得良好成績 限期已迫癮者速報

【遼源】市公署煙政股、自鴉片斷禁、及此次癮者登錄、由劉股長之督勵各職員協力、市警務科司法搜査兩股協助、頗收得良好成績、現在癮者登錄限期已迫截止之日、希癮者未登錄者宜登錄云、

戲院重開演

【新民】向來娛樂、及興行場所、興賓、誠爲關乎市面繁盛、新民縣內、自夏季戲院休業以來、街市遊人、及小販營業者、大爲減色、茲由某方配資、戲院重開、並邀來驢名角伶筱金

青少年團統監部學行團旗授與式

【鞍山】協和青少年團統監部、定於十月一日午前十時、在鞍山神社社頭舉行、青少年團團旗授與式現已通令各分會、着手準備、以期屆期出席云、

開徵二期田賦

【黃縣】本縣縣知事徐公蔭田、近爲着命開征本年二期田賦、故於八月二十九日下午三時、召集各社鄉約來署、面論征收數目及催征辦法、除匪區外、同時、各社鄉約大致均已到齊、略、大意謂、現在奉省公署命令、開征二期田賦、所以請大家來特聽征的數目日期及催征辦法、對大家告訴告訴、各位遠道而來、辛苦萬分、我是十分感激、請大家席地而坐不必拘束、自從事變以來、各期出賦、被共匪擾亂、迄今尚未截數、其中征收困難情形、我是盡知、爲催征田賦、被入路劫去者、不可勝計、被其擾亂、實係有徒、每日匪騎、蕎蕎交集、憂的是老百姓無辜害、愁的是入路難……征收……籌開辦各項經費、端賴田賦收入爲大宗、實難延緩、請大家在無可如何之中、仍然設法將以前積欠及開始征收之賦、速爲一併征齊、收有成數、以便薈解、而濟要需將來新政之推進、全屬於大家各位、終日披星戴月、爲苦備嘗、理當稍直薄酒、些飯一堂、以表謝忱、乃蒙聞問題、又兼青紗帳起、青小匪歸到、大家距城遠近不一、恐誤回事、各自散回、俟此變民知子、全蒙此園之仁惠縣長實所望見、可謂皆奉有方以德感化、將來省縣由衷之收數、有將無減云、

新民會演劇

【黃縣】黃縣新民會演劇分會會長單舜友氏、趁此夏曆七月七日、中元佳節之期、特於本縣南關魚市街、有舉行會內、高搭彩台、合日演……

觀禮儀式等等、不勝枚舉、尚有公函邀集中日各機關、一致參加、屆時表演佳劇、共演員等、均歸中端方、唱作俱佳觀衆如堵、對於強化治安運動、該演劇分會亦有贊助之力、將來黃縣之民衆傾向、定能邁進明朗昇平、王道樂土共樂園內、匪禍自然減亡、不期而待、該演劇分會成績之佳美、純係該會長訓導有方、始有今日之興趣云、

組織宣傳班

【黃縣】本縣宣傳班、前奉省令、爲各縣組織宣傳班工作、均係由各縣公署數員、或新民會教育與職員兼任、對於此地宣傳工作、不能普遍推行、一切自經皆今、茲爲強化省宣傳機構特將宣傳班改爲專任制、所氏、將該班內勵行興革、改編手續、已告完善、現在該班工作人員、具体努力、均以不眠不休精神、擴大宣傳、關於強化治安等要政、進展如日之升、將來黃縣明朗之邁進、純係該班與本縣中日長官協力之所致該班成績之優秀、全賴徐知事指導有方、始有今日宣傳之盛況云、

青訓生卒業

【黃縣】本縣新民會、以第二次強化治安運動展開以來、努力進行、加緊積極訓練青訓生、除第一二兩期學員、業已受訓期滿卒業、各等工作外、第三期青訓生、刻已開始訓練、課程緊張、生活紀律、畢業成績優良定可預卜云、

素…… 三期肺病 ……圓貳角 ……育生堂出品

羚羊清毒散 主治小兒痧疹及流行症疫 定價五角 奉天大北關育生堂藥店

奇嬰壽 名藥店均有代售 主治小兒咳嗽喘急驚風百病 定價每袋四角 奉天大北關育生堂藥店

復茸補丸 本丸是人類最健康民聖藥 每瓶二元 奉天大北關育生堂藥店

輔兒康 每袋五角 奉天大北關育生堂藥店

婦女月紅丸 主治月經不調赤白帶下 定價三元 奉天大北關育生堂藥店

舒肝靈 治肝鬱氣滯心胃疼痛 每袋貳圓 奉天大北關育生堂出品

歡迎國內各省城鎮漢西藥店均皆代售代理

滿洲國基本法大綱（滿文）
教授 尾上正男著 法學士 郭際開譯 定價 國幣二圓三角 郵費 二角
學界一官界一待望一紹讚
這可說是「滿洲國民的書」、也可說是法官、學界、官界諸賢的好伴侶、是一部最權威的滿洲國基本法參考書、尤其在文官令實施的今日、官吏諸賢若想在文官考試的時候、是必把這書讀過的、一應試高等文官特別考試之秋、以熱力與忍苦、挽來光榮的成果、這正好像是在西洋動亂之秋、而我東洋卻邁進於興亞聖業裡的光輝一樣、滿大家奮起吧、請都走進這高等文官的聖門裡。著者是現在國立大學哈爾濱學院擔當講授公法學的教授、至本書內容的充實與講義的明快適切、都是與諸賢的研究心、極相融合、更對於滿洲國社會的政治的獨異性、以著者的周密研究、亦與以極明確的解釋、所以本書可斷言是一本極完全的基本法。且因於文官令實施之後、竟無可供研究基本法的書籍、法律研究家、官吏、學徒諸賢、頗引以爲不便、所以纔公然刊印了這本書、本書的出現、直可說是深黑夜裡的太陽、也實在可說是萬人必讀的名著、幸希從速購買一部吧。
發兌所 東京市淀橋區下落合一丁目五六二 郁文社
總批發處 新京特別市西七馬路十四號 滿洲書籍配給株式會社 振替口座新京三二六〇

眼科專門 啓明醫院 院長 郭振中 院址 奉天市北興街二段四七號（工業區三馬路北三街）

十年以上的 淋病與赤白帶 內服藥二三日至五六日即告大癒 世界獨特的秘藥

百發百中・永久根治・斷然好評 京城都藥房林藥

△噴噴好評 藥價試用二圓
△牛瓶四圓一瓶八圓 本藥非能一時止濁月後再犯的流行藥
△亦非從來的白濁油服後僅一日間保能奏效如不奏效者持殘藥而退藥價（但只限八圓者）
△定購時簡務請寫明於何報紙上讀過廣告（盛京時報）限將本廣告剪下來免誤費及特別折扣 為誘預防無妙之偽藥特許責任製造本舖京城驛前（蓬萊町）一之二七合資會社都藥房
全滿總經銷所 奉天江島町八 まむし藥房 電話 ……五番

強精 男女性慾不滿 陽萎無感症請用
局部塗布劑「最補利嬪」（セーブレビン）
最補利嬪爲醫學博士中井卓次郎先生創製之生殖機能發障害受人獎最新藥劑、問世以來、因係簡便之局部塗布用藥、頗治療衆讚、最補利嬪之醫治效果、只將其塗抹於局部、即能由粘膜吸收之迅速、刺戟性腺神經系統使局部細胞之活躍、歸於旺盛、筋肉緊張、藉以促進、對經退之本劑能塗抹於局部、不特即能治愈、性慾不滿以交不能、而連續使用、效果尤爲顯著、且毫無性他作用、最爲理想、其效力生效之迅速、與以一其他藥類中、眞乃性的機能障害、陽萎女性無感新發明藥在、勃起衰弱、生殖器發育不全等症苦惱者之福音、
（價格）八瓦入一圓兩角 二〇瓦入二圓五角 五〇瓦入四圓五角 一百瓦入七圓八角（郵費各四角二分）
發賣處 東京世田谷區松原町四之一四〇 振替東京一九二四番 天醫堂
◇總代理店 天津日本租界旭街松本盛大堂 北京東單牌樓大街信義洋行 青島保定路五號山東大藥房
▲其他全國著名藥店均有代售若遇貨物售罄時節請向發賣處定購爲荷◇說明書免費奉贈

本報啓事

逕啓者本社職員外出時、均各持有本社身份證明書、否則決非本社職員、頃據本報大石橋分社、函稱前有徐忠棠者自稱盛京時報外務主任名義、往該分社似假擬稿調查分社賬簿意欲施行詐欺勒索行爲、業經查明確係冒充、特此登報聲明希各分社長注意及之爲荷

盛京時報業務局

本社廣告事務 請通電話 二一一八九七

若患痔瘡便血 請用 化痔靈
定價 內服 七日量一元五 十八日量三元 藥膏每盒一元 外敷
全國藥房皆售如該地藥房售罄時請向本店◎奉天城內 李郁生寄廬 函購可也說明付郵票四分函索即寄

絕對健康長壽法 可包您一家無毒無患
掃除一切病毒梅毒 東亞唯一神秘靈藥
梅毒—破壞青少年的活力、損傷老年期的精力以縮性命、險無可比。但一服「毒掃丸」對於一切梅毒疾患、根本發揮最完璧作用、一面殺淨梅毒菌、一面淨化血液、使之旺盛循環、以促新陳代謝機能、如何兇險的梅毒、均可簡單根治、且如中老年期的血壓昂高、腦溢血等一切防止於未然、却得壯强精氣、萬請速服本劑、以期一家之無恙健康而招滿堂和氣。
藥價 體強用 二元 五元 普通用 三元 十元 一元 五角 一元 二元
各地大藥房均有出售 日本・東京・神田 總行 山崎帝國堂
毒掃丸

虎骨花蛇藥酒
主治諸般頭痛及神經痛 頭痛藥 每袋五角每打五圓四角
功能消炎止痒主治乾溼 脚氣藥水 脚氣膿疱水泡每瓶六角
功能通經活絡開痰止痛 主治半身不遂腰腿疼痛口眼歪邪四肢麻木肝胃氣痛小腸疝氣赤白帶下陰虛腎寒等症 大瓶五圓
主治肢體疼痛麻木不仁 虎骨熊油膏 大張一元三角小張八角
功能消滅瘧病原蟲主治 瘧至靈 冷熱瘧疾 每袋定價八角
老福順堂 奉天市大南關西大什街 電話(四)二八七〇 鞍山市總代理 春霖堂藥店

百代新片 張春山唱 財迷夢 老西還家

百代公司

本社廣告事務 請通電話 二一一八九七

效特淋治
神効！
淋病失治、斷子絕孫、也就是說難治療的滅種病。然而到了醫學文明躍進的今日、這種懸案迎刃而解了。治-尿-塞就是解決這問題了的關鍵、是最的確的化學製劑。凡用爲治療極重淋病、僅費兩三天或旬內、能以除根、永遠保好。
世稱治-尿-塞爲淋病神藥。究其原因就在成分獨特。對於殺菌、消炎、鎮痛等作用、靈驗非常；同時對於排膿、止痛、利尿、都能在短時日內收効。所以與一般淋藥相較、實有雲泥之差、神効爲獨佔鰲頭。
包裝：24片 （國內著名藥房均售）
新治淋特效劑 治-尿-塞 G-U-CIDE
位本 果効
滿洲輸韓公司 股份有限公司 奉天市朝日區光明街五段

味甜宜服 咳嗽用 パコナン
氣管支炎、百日咳、喘息、肺炎、肺勞咳、粉末均有 外埠有名藥房

赤玉牌葡萄酒
原質精良 美味甘醇